

Nr. 11 de ordine din mapă.

R O M Â N I A



MINISTERUL CULTELOR ȘI ARTELOR

ARHIVA COMISIUNII MONUMENTELOR ISTORICE

ANUL 193 9

MAPA Nr. 43

FASCICULA Nr. 11

În această fasciculă sunt grupate toate actele relative la

Biserica Parohiei Păușesti - Măglari

jud. Vâlcea

Bis. Sf. Ave  
11 Coasta  
1921 - 1938

+ Bis. Sf. Hic (Pietrari)

- Bis. Sf. Iovănița (Vlăduțeni)

- Bis. Sânta. În Biserica (Clucioara)

- Bisericele (St. Iugur, St. Treime, St. Nicolae) (Potasaru)

chestionar

- 1921 -

- Bis. Sf. Nicolae (Sebeșești)

- Bis. de Cerua A. M. S. (Cănele)



# CHESTIONAR PRIVITOR LA MONUMENTELE ISTORICE



(Acest chestionar se va completa și înainta cu adresă oficială pe numele: D-lui Președinte al Comisiei Monumentelor istorice, Administrația Casei Bisericii, în interval de două săptămâni dela ziua primirii lui).

Pentru fiecare biserică, indiferent de anul când a fost clădită, se va alcătui chestionar aparte.

Județul Valcea  
Comuna Pănășești-Măglăși  
Cătunul Coasta

1) Felul monumentului. Numele și hramul.  
Mănăstire . . . . .  
Schit . . . . .  
Biserică parohială în satul Coasta cu hramul Sf. Nicolae  
Biserici filiale . . . . .  
(Pentru fiecă biserică filială se va face chestionar aparte).

2) E de zid sau de lemn? E dreptunghiulară sau cu sănuri? Biserica parohială este de zid și are formă dreptunghiulară.

3) Care e anul de fondare și numele ctitorilor? (Se va da numele ctitorilor de pe pisanie pomelnice și portrete ctitorești). Înainte de 1833 când s'a zugrăvit. Ctitori sunt: Ceaușu Ștefan, Constantin Ceaușu Ștefan, Vasile Dabu, Marin Ceaușu, Dumitru Băjan, Stan Călin, Iacov Păslariu, Ion Spavu, Ion Iacov și Ion Popescu. (Acești ctitori sunt luați după portretele ctitoricești din interiorul bisericii.)

4) Ce inscripții de fondare, săpate în piatră și lemn, sau zugrăvite sunt? (pe cât se pot descifra). Ca inscripție de fondare săpată în piatră se poate socoti următoarea: Aceasta sfântă și dumnezească biserică, într care se laudă hramu Sfântului și Marelui Arhieru Nicolae dela Mira Lichiei, făcătorul de minuni, care s'au început dintru temelie sau zidit și s'au făcut împodobindu-se și zugrăvindu-se . . . (De aci încolo nu s'a mai putut descifra nimic de pe piatră de pisanie fiind roasă de vreme)  
De pe inscripția zugrăvită care este mai nouă, de complectare și adaos, nu s'a putut culege nimic, fiind scrisă cu un fel de vâpșea care s'a sters și s'a întinat cu totul. Aceasta inscripție este făcută mai târziu de un cântăreț al bisericii. În această inscripție pe cât se poate înțelege sunt trecute reparațiile succesive ale bisericii și enoriașii care au cheltuit cu executarea acestor reparații.

P. S. În cazul când aceste rubrici nu sunt suficiente, se vor anexa file, arătându-se numărul rubricii la care se referă.



5) Ce clădiri sau ziduri sunt pe lângă biserică și ce vechime au?

Pe lângă biserică nu se află clădiri sau ziduri aproape, ci la o depărtare oarecare se găsesc ruinele fostei biserici a satului aproape cu totul dărâmate. Nu prezintă nicio importanță istorică decât prin vechimea lor, care nu se poate stabili decât aproximativ prin spusele bătrânilor că ar fi ruinele celei dintâi biserici a satului.

6) Are biserică pridvor cu stâlpi înflorați și chenare împodobite la uși și ferestre?

Biserica are chenar cu flori săpate în piatră la stâlpii uși de intrare în ea. Asemenea are câteva ferestre cu flori săpate în piatră în stâlpii lăturăși verticali ai lor.

7) Are pietre de morminte vechi? Ce inscripții au? (pe cât se poate citi).

Nu are asemenea pietre.

8) Zugrăvelile sunt vechi sau noi? Pedinașara bisericii sunt zugrăveli?

Zugrăvelile sunt vechi terminate la anul 1833. Biserica are zugrăveli și pe dinaforă și de jur împrejur. Inceputul zugrăvelii s'a făcut la anul 1829.

9) Tâmpla e de zid sau de lemn? Ce vechime are? E frumos împodobită?

Tâmpla este de zid făcută și zugrăvită odată cu biserică. Acum este crăpată pe mai multe locuri.

10) Câte strane vechi și sfeșnice de lemn sculptate sunt?

O singură strană și anume cea arhierescă este mai veche și puțin împodobită cu floricele mai runde săpate în lemn în linia de chenar pe suprafața lungă a părților sale componente, având și câteva cruci în trăsături de linii săpate în lemn în fața spatelui.



11) Inventariul icoanelor vechi de la tâmplă și din biserică, chiar a celor scoase din uz, cu arătarea inscripțiilor ce au, și numele sfinșilor ce reprezintă.

Icoanele vechi din biserică cu inscripții sunt următoarele: Icoana împărătească a Maicii Domnului cu inscripția: Cu cheltuiiala lui Mihai Lizmaru 1827 Ioan Zugrava. Icoana Maicii Domnului dela despărțitura femeilor cu inscripția: Aceasta sfântă icoană am plătit-o Dumnedului Jupân Constantin Cantaragiu la leatul 1832. Flic Zugrav. Si icoana Sfântului Ioan Botezătorul cu inscripția: Aceasta icoană s'am făcut cu cheltuiata lui Marin Fătan de Ioan Zugrava..... Satu Cremăinar. Vii: Maria, Petre, Petria, Morte, Ion, Neacșa, Maria.



12) Inventarul candelelor, cădelnițelor, discurilor, ripidelor, chivoturilor, crucilor de lemn ferecate, pastalelor, potirelor, și al întregii argintării vechi, precum și al candelabrelor vechi, (indicându-se inscripțiile ce au pe cât se pot ceti).

metal de argint; și un iarăș în mod simplu și între mânsile luminilor niște prinsori mobile dela una la alta ce închipuie niște îngeri cu aripile întinse. Nici crucea, nici candelabruul nu au inscripțiuni.

La această rubrică se pot trece ca având o valoare istorică și fiind de o importanță artistică veche decât o cruce mică de lemn ferecată în mod rudimentar cu candelabru de alamă turnat fără multă podoaabă având niște prinsori mobile dela una la alta ce închipuie niște îngeri cu aripile întinse. Nici crucea, nici candelabruul nu au inscripțiuni.

13) Inventariul vestmintelor vechi, chiar a celor scoase din uz.

Ca vestminte vechi la această biserică se pot socoti de o importanță artistică națională numai două rânduri de vestminte ca fiind făcute din stofă lucrată din lână și bumbac cu alesături de flori și podoaabe colorate având caracterul național local de femei enoriașe după indemnul răposatului Episcop Ghena-die Enăiceanu.

14) Ce pomelnice vechi, manuscrite sau documente sunt? (Inventarul lor).

Nu sunt asemenea pomelnice, manuscrite sau documente.



15) Inventarul cărților vechi de asemenea cărți sunt: Triodion acum întâia întră acest chip slujbă, cu arătarea titlurilor lor. tipărit în sfânta Episcopie a Râmnicului și desăvârșit mai luminat în limba românească acoperat cu nevoimța și cu toată cheltuielala Prea Sfintitului și de Dumnezeu iubitorului și de Dumnezeu episcopul Râmnicului anul dela Hristos 1771.  
Liturghi acum întră acest chip sau tipărit întră întâia domnie a Prea luminatului Domn Ios Iosif Gheorghe Caragea Voivod cu blagoslovenia Prea Sfintitului Mitropolit a toată Ungrovlahia Kiriu Kir Nectarie și cu toată cheltuielala Prea Sfintiei Sale iubitorului de Dumnezeu Kir Galaction Episcop Râmnicului în sfânta Episcopie a Râmnicului leat 1771. și  
Sfânta și dumnezeiasca Evanghelie acum întră acest chip tipărită în zilele Prea luminatului și în pace înălțatului Domn Ios Alexandru Constantin Moruzi Voivod cu blagoslovenia Prea Sfintitului Mitropolit al Ungrovlahiei Kiriu Kir Dosithe și cu toată cheltuielala și cheltuielala Prea Sfintiei Sale iubitorului de Dumnezeu Kiriu Kir Nectarie Episcopul Râmnicului în sfânta Episcopie a Râmnicului la anul mântuirii 1774.

16. Ce clopote vechi sunt și ce inscripții au?

Este un singur clopot având în inscripția: Ion Stanescu Precea 1879.

17) Când s'a făcut ultima reparație mare a bisericii; s'a păstrat ce era vechi?

în totul forma generală veche a coperisului.

Nu s'a făcut nicio reparație mare bisericii decât s'a schimbat coperișul din sindrila cu tablă de fer păstrându-se în totul forma generală veche a coperisului.

18) Ce legende istorice se povestesc despre acest sfânt locaș?

În timpul zidirii acestei biserici umblând prin părțile locului hotii după jafuri se spune că unul dintre cei dintâi ctitori era să fie prădat și aflându-se de prădători că acel orânduit jafului a pus gând să dea banii la biserică, jefuitorii nu numai că nu l-au prădat, dar au trimis pe ascuns însuși ei ajutoare în bani pentru clădirea bisericii, din care cauză se știe de bătrâni că s'a întâmplat mai târziu că biserica a fost trăsnită și crăpată.

19) Ce lucruri istorice sunt prin prejur?: palate domnești, case boeresti, cule, case vechi țărănești, câmpuri de luptă, cruci de piatră mari (cu inscripția pe cât se poate descifra).

Nu sunt asemenea lucruri istorice prin prejurul bisericii.

Semnătura Parohului (Superiorului),

Pr. D. Popescu-Lmeureanu

Sigiliul Bisericii (Mănăstirii)





Păusești-Moglas - Coasta Just-Valcea

Str. Sf. Nicolae, de zid deptinghulose.

Situată la 11 K.m. de gara și ofițerul. Postal R-Valcea

Căstravăș are însoțite grădănișul fondare - 1833 -  
Anoul Casei Str. 1909 are însoțite anul fondare - 1833 -

" Mitropolia Ort.

Relieful are

Fotografii are

Publicate în Bul. Comis. Mon. Târn. XXIX pg. 104-113.





TEHNICUL: Nr. 676/1925  
Parohia Căusești - Măglasi  
comuna Căusești - Măglasi  
judetul Vâlcea  
No. 48

Comisiune cu rezervat  
Direcției tehnice 16x  
15233 10x 925

43-1-925

MINISTERUL CULTELOR  
SI ARTELOR

No. 50137 \* 9-OCT. 1925 \*

REGISTRATURA GENERALĂ

4 Octombrie 1925

MINISTERUL INSTRUCTIUNII SI CULTELOR  
COMISIUNEA MONUMENTELOR ISTORICE  
No. 01000 \* 16 OCT. 1925  
REGISTRATURA

D.M.I.  
ARHIVA  
MONUMENTE ISTORICE  
SERIA VIIA

11. X. 976  
Cu arizul de...

Domnule Ministru,

Cu profund respect Va aducem la cunostinta ca in vara acestui an din cauza vanturilor puternice ce au batut in localitate, acoperisul de tabla al turlii bisericii parohiale din aceasta parohie s'a stricat, ramânând zidăria expusa stricoiciunii si ruinii din cauza ploilor si descompunerii inghetului. Si cum aceasta biserica este declarata monument istoric, cu tot respectul Va rugăm sa binevoiti a ne da autorizatia convenita pentru ca odata cu acoperirea turlii sa inlocuim tabla depe intregul corp al bisericii, cea de fată fiind ruginita si găurita, si pentru ca biserica se gaseste in stare crăpata, care crăpătura se măreste necontenit, comitetul de reparare se vede silit sa a lege cu fier.

3 Nov. 1925

Vă scriu pentru a se aproba facem o copie din buchi fier a se scrie întru forma lui si după indicat în cererea de si se aduce la Reprezentan

Comisiunea Monumentelor Istorice  
Sedința dela 19 Oct 1925

Se aprobă  
Aflându-se

De către Comitetul  
Monumentelor Istorice  
Ca...

Tot odata Va aducem cu tot respectul la cunostinta ca biserica prin înmultirea populatiei a devenit neincapatoare, si pentru aceasta comitetul voieste sa inchiza tinola bisericii cu geamlăe înlocuind odata cu aceasta si pardosala întregii biserici din piatra cu scoindura.

Pentru toate aceste reparatiuni urgente cu profund respect Va rugăm sa binevoiti a ne trimite neintarziat un Domn Arhitect sa se ocupe de facerea devizului întregii reparatiuni de trebuinta la aceasta biserica.

Cu profund respect,  
Arch. Pop Smeurcanu



Domnule Săla  
Domnului

Ministerul Cultelor si Artilor  
Sesia Monum



Jupa Chestrono

Pris. clădită <sup>mainte</sup> de 1833.

- de fier. -

Zugrăvelile terminate  
la 1833. -

Tringla de fier - dela 1833.

V. Brătui

N<sup>o</sup> 1006 expediat  
8 sec

Paroh. biser. Păsenții-Măgloș.  
Com. Păsenții-Măgloș.  
jud. Valcea



Cardin ~~si~~ ~~am~~ ~~dat~~ a cip otel  
oprobare de a ~~cesi~~ ~~veli~~ ~~biserica~~  
~~tabla~~ a carei tabla a fost  
luata de furtuna. -

Vă rugăm a observa ca  
~~nu~~ se ~~reprezintă~~ forma ~~vechii~~  
a acoperisului.

Suce pravele alte lucruri  
de care nu are nevoie biserica  
dupa cercetare ne veti referi. -

Lucrurile se execută cu fondurile  
parohiei. -

Sh

Sh

La raportul nr. 48/925, având  
oțoare a vi face cu urcut ca  
se opreba deocămbita acoperirea  
bisericii cu tabla fieră a se schimba  
forma actuală a acoperisului. -

Pentru instruirea vi veti lua  
contact cu S. M. Referendum,  
arhitectul Comis. unice, cu  
 domiciliul în R. Valcea St. Barbu  
Epure N<sup>o</sup> 11, ~~cu~~ pe care l-om  
incuviertat despre oțoare. -

Lucrurile se va execută cu fon-  
durile de care dispuneți. -

M. 925  
8 sec  
expediat

N<sup>o</sup> 1006

S. M. arhitect M. Referendum  
R. Valcea

Handwritten signature and initials, including 'f P' and 'W J'.

Avem oțoare a vi de la  
Solu instruirei <sup>Com. Parohiei</sup> Parohiei

la de la Comis.  
jud. Valcea





## Memoriu.

Biserica parohială Sf. Nicolae din Com. Păusești Maglas - Vâlcea, bătăniul Coasta. -  
A fost clădită cu cărămidă amestecată cu piatră de râu și de mal, de acea zidărie cu prezintă țesătură trăsănică și prezintă fisuri verticale. Are un clopotniță de zid octogonală cu tambur pătrat, așezată pe pronaos. Plauul e un dreptunghi cu sămuri. Are ansamblu cu arcade pe stâlpi; bolti în calota sferică pe dublauri. Porțile de piatră, în lespezi mari. Încălțarea de tablă. Pictura e din anul 1833 în fresco, e destul de interesantă. Are în exterior zugrăveli interesante reprezentând prooroci și alte picturi cu sfinți. Are vechile ferestre cu amănunțime de piatră. Intrarea e prevăzută cu cadru de piatră sculptată cu vrei având deasupra arcada trilobată. Partea dintre naos și pronaos este despărțită prin 3 deschideri circulare. Zidurile bisericii, prezintă, atât în interior cât și exterior, fisuri verticale pronunțate, cu desosebire la părțile de la altar. Crăpăturile urmează arcul mare la dublauri, și puțin la bolti; aceasta din cauza infiltrațiilor de apă, a văilor din spre nord-est cu isboare de apă, și curenturilor, și neecherentei zidăriei care e din bolnavii de riu și cărămidă. - Se va executa mai întâi nivelări de fundații spre a se da scurgerea apelor de ploaie parte spre sud iar parte spre est, se va face pe latura bisericii spre sud drenaje și se va subzidi și țese tălpile fundațiilor și zidurile verticale și ancoraje cu traverse de fier. - Se va face tâmplăria și înveltoarea din nou. -



Arhitect

Arh. = [illegible]  
5/10/1926





DNM  
ARHIVA  
MONUMENTE ISTORICE  
NR. PILA 6

# ANTE-MASURATOARE - DEVIS

PENTRU

Reparatiunile bisericii parohiale "Sf. Nicolae" din Comuna Paucesti, Maglas - Valea - (Căminul Băstă) -

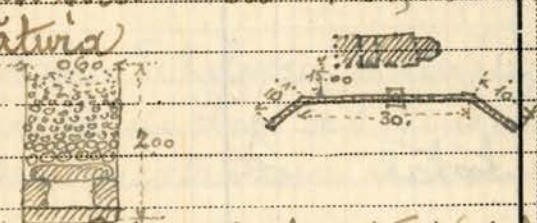
No. curent	ARĂTAREA LUCRĂRILOR APROVIZIONĂRILOR SAU PREDĂRILOR	Părți asemeni	DIMENSIUNI			SUPRAFETE Cubi sau greutate			PREȚUL		
			Lun-gime	Lăr-gime	Înălțime sau grosime	Auxiliare	Parțiale	TOTALE	Unitar	Pe articol	TOTAL
1	Clădirea și nivelarea pământului în ari- cânoș depozit din preșurul bisericii pentru a se da scurgere apei de ploaie: în parte spre sud - la vale - iar, în parte spre est, pământul să se va transporta în vale -		24	0.30	0.07		96.-		50.-		4800.-
2	Drenaj de belorari în lungul laturii bisericii spre sud, la depărtare, conform grătarilor ca se vor da la fața locului, de 15 m în adâncime de 2.50 cu 2 pante de scurgere în capăt spre sud-est și altul sud-vest, inclusiv săpătură		15	0.50	2.00		60.- în total				7000.-
											
3	Săpătura de pământ alături (0.80 lățime) și sub talpa zidului (0.50 adâncime) pe toată grosi- mea, în preșurul altarului până în dreptul fetei ferestrelor de la uros (punctele A-B pe plan)		20	1.50	1.70		51.-				
	De asemenea, pentru un pântec în pământ la șosele altarului în dreptul ferestrei		2	2	2.50		10.-				
							61.-	60.-			3660.-
	De reportat . . .										15460.-

%







No. curent	ARĂTAREA LUCRĂRILOR APROVIZIONĂRILOR SAU PREDĂRILOR	Părți asemeni	DIMENSIUNI			SUPRAFEȚE Cubi sau greutate			PREȚUL		
			Lun- gime	Lăr- gime	Înălțime sau grosime	Auxiliare	Parțiale	TOTALE	Unitar	Pe articol	TOTAL
	Report										
	Repararea usei, a suporturilor, adăugirea usei broaște cu chee, vopsitul în două rânduri cu ulei și culoare										52800.-
											1500.-
9	Învelitoare de tabla zincată, inclusiv scutul celei vechi, înlocuirea scândurilor putrede, cuprins turba, totul gata.						255.-	200.-			51.000.-
10	Repararea strășineii, înlocuirea se lemn maria putredă, inclusiv vopsitul cu ulei și culoare în 2 rânduri, la corpul bisericii și turba						45.-	40.-			3000.-
11	Repararea crucilor de fier, fixarea lor la gătel cu lanturi, incl. vopsitul cu asfalt lac și auritul discurilor cu foi aplicate, după ce se va da jos crucile - 2 buc.							500.-			1000.-
12	Ună din nou, la aurou, pe acoperiș.							2500.-			2500.-
12	Abaldrâni de baloxani de rîu în împrejurul bisericii pe un strat de 0.15 cub. metri cu bordura de piatră mai mare						45.-	80.-			6000.-
13	Vopsitul în 2 rânduri în exteriorul bisericii cuprins turba. Se va feri pe cât posibil să se atingă zugrăvelile și picturile vechi -										2000.-
14	Neexecutate - - - - -										200.-
											<u>120.000.-</u>
	(Adică lei Mănaște Doamnă zece de mii)										

Total Lei 120.000.-

Arhitect

De raportat





ROMANIA 25.5 R. Valcea, 1926 No. 55 2.2976 luna

MINISTERUL CULTELOR SI ARTELOR  
COMISIUNEA MONUMENTELOR ISTORICE  
SFANTA TERISCOPIE  
A PARHIEI  
RAMNICULUI NOUL SEVERIN

43-4-926  
REGISTRATURA BENEPLA  
13 JAN 1926

No. 267  
15 JAN. 1926

Domnule Ministru,  
TEHNICUL: Nr. 30/926

20/1.926  
Maxis. Serv.  
Tehnician

Intemeiat pe raportul N. 33/926, al Rea Bucurmeu-  
lui Protoiereu Valcea, precum si pe autorizatia data  
de Biroul de Arhitectura regional, din R. Valcea,  
prin care se dau concluziunile favorabile, spre a se  
proceda imediat la invelirea cu tablă zincată a  
bisericii din comuna Păusesti, Meaglasii Valcea. Va

13 Febr 1926  
rugăm să binevoați a încuviința și Domnia Voastră  
Sunt și pentru aceasta, intrucat munita biserica este monument  
a în aproba ca istoric.

D. M. I.  
MONUMENTE ISTORICE  
NR. 171 X

Primiti. Va rugăm, Domnule Ministru să asigura  
Ufina reea deosebitei Noastre consideratiuni și arbucresti  
binecurvântari.

Episcop, J. V. I. Istorice  
Comisiunea Monumentelor Istorice  
Sedința dela  
Director  
M. J. Cernășanu

21.1.926  
I. cum b. Comis  
M. S.

Domnului Ministru al Cultelor și Artelor.  
(Com. Mon. Istorice)



73

3 Mart

Episcopia R.-V. Jeverii.

In referinta la adresa  
D. N. 267 / 15 Jan. 1926, avu

noare a va face cunoscut  
ca se aproba decandata  
acoperirea <sup>cu table a</sup> Br. din com. Pausesi-

maglasi, jud. Valcea fara a se  
schimba forma actuala a  
acoperisului cf. instructiunile  
ce le va da St. Arb. al.

Ref. din R.-Valcea.

In acest sens s'a comunicat  
si parchiei cu adresa

N. 1006 / 8 Dec. 1925. -

Binevoiti - -

R.

J. Sir



43-i-926

B. Vâlcea, în 25 Februarie, 1926

43-4-926

ROMÂNIA

MINISTERUL CULTELOR ȘI AL ARTELOR

COMISIUNEA MONUMENTELOR ISTORICE

Biroul de Arhitectură Regional din R.-Vâlcea

SECȚIUNEA OLTENIEI

No. 24/1926

Comisiune en referență  
Direcției tehnice 3. III  
23. III

MINISTERUL INȘTRUCȚIUNII ȘI CULTELOR  
COMISIUNEA MONUMENTELOR ISTORICE  
Nr. 00230 din 3-MAR. 1926  
REGISTRATURA

Comisiunea Monumentelor Istorice  
TEHNICUL: Nr. 146/1926

D.M.I.  
ARHIVA  
MONUMENTE ISTORICE  
NR. FILĂ 10

Se Comunică  
Domnului Președinte,

20 Martie 1926  
La trimis în copie  
denșul, parohiei  
cu recomandate a  
măi pe se riei o  
lucrare de cot  
cu arșul în divete  
de arh. Peședinte  
N. G. Ionescu

Referitor la ordinul D-voastră  
Nr. 1006 / C. M. I. / 1925, avem onoare  
a vă raporta că am dat instrucțiunile  
necesare lucrărilor Preot al bisericii  
Sf. Nicolae » din comuna Târnosești  
Măglasi - Jud. Vâlcea. - Tână în  
prezent nu s'a început reînvelirea bisericii,  
a cărei tablă a fost luată de furtună.  
Cu privire la cele l'alte lucrări de cari  
mai are nevoie biserică, vă înaintăm ală-  
turat, devizul estimativ al lucrărilor de  
reparații strict necesare, memoria și  
schitele de relevou ale muntii bisericii.



Arhitect  
N. G. Ionescu

Domnului Tak  
Dlul Președinte al Comis. Mon. Istorice



ROMANIA  
MINISTERUL CULTURII SI AL ARTILOR  
COMISIUNEA MONUMENTELOR ISTORICE  
Biroul de Arhitectură Regională din R. Vâlcea  
SECȚIUNEA OLTENIEI

230  
16 April  
Parohia Păușești - Hoaglasi  
Jud. Vâlcea

În cel. la cap. p. U.  
Nr. 48 / Oct. 1925, Avem onoare a  
Vă trimite în copie planșul  
ref. ce sunt necesare a se  
executa la la bis. D. Nicolae  
din cea parohie avuta  
Wineșca a vă conform  
înlocuiri și numai cu  
planșul și directiile d-lui  
a. Refuzindam - auth  
P. M. I din R. - Vâlcea

R.  
2.  
I. si



*[Faint handwritten signature and text at the bottom right of the page]*





MINISTERUL CULTELOR ȘI INSTRUCȚIUNII PUBLICE  
COMISIUNEA MONUMENTELOR ISTORICE

No. 596.

Concept  
27 Iunie

43-14-130

D.M.I.  
ARHIVA  
MONUMENTE ISTORICE  
NR. FILA

DOMNUL ARHITECT,

Vă înaintăm în original raportul No. 19 al parohiei  
Păușești - Măglași - Vâlcea. spre a cerceta și referi.-

SECRETARIAT,

596. Parohie Păușești - Măglași  
27 Iunie jud. Vâlcea.

Ca urmare la rap. e.v. nr. 19 a.e. vă facem cunoscut  
că arh. nostru din Craiova a fost delegat a întocmi planul  
rap. ce urmează a se executa la bis. S. Nicolae din  
fondurile parohiei. — și sub controlul e.m.s. —

În vederea strângerii fondurilor, veți lua în vedere a forma  
comitet sub președinție e-voastră, comunicându-mă  
suma ce s'a colectat. —

Vă atragem atenția că întocmirea planului atrage de drept  
execuția în p.e. a ~~lucrului~~ <sup>lucrului</sup> plăci cu toate cel putui ni pent.

S. Cor.



ROMANIA



PAROHIA  
„Păușești-Măglași”

JUD. VALCEA

No. 61.

1938 Luna Mai Ziua 6



43-17-938

Domnule Președinte,

Următor adresei noastre № 28 din 15 Februarie a.c.,

la care - până în prezent - n-am primit nici un răspuns, cu onoare

Telegramă

Vă rugăm a

Vă rugăm din nou și în mod stăruitor să binevoiți a ne da cuvenita aprobare pentru spălarea picturii

ambelor biserici din această parohie; iar pentru

acestei picturi se vede a fost stricată din cauza

reparațiilor ce a suferit, cunoscând că vom căuta

la bisericile din să nu se schimbe nimic din felul picturii actuale.

Dațiune și pentru tencuielă tocului bisericii filiale

Chicioara, fiind deteriorat, precum și pentru văruiel

pe dinafară a ambelor biserici -

Vă rugăm stăruitor a ne da cât mai neîntârziat

această autorizațiune, având oarecari promisiuni de

bani în acest scop și voind a profita de vremea

călduroasă, din timpul verii -

Primiti, vă rugăm, Domnule Președinte, asigu-

rarea deosebitei noastre considerațiuni -

Com. Păușești-Măglași

J.C.



Paroh

Pretul Victor H. Popescu

D. Sale  
Domnului Președinte al Comisiunii Monumentelor Istorice din  
Ministerul Cultelor - București.



REGISTRATURA  
 18-0-938  
 1891

D.M.I.  
 ARHIVA  
 MONUMENTE ISTORICE  
 Nr. 1114

ROMANIA



PAROHIA  
 "Păpuși-Măglași"  
 JUDEȚUL VÂLCEA

No. 61

Telegramea  
 lui Stănescu, Pravia

Vă rugăm a răspunde

la ordinul no 135/1938, privitor  
 la lisențele din Com. Păpuși-  
 Măglași - Vâlcea

J. C.

Telegrame

Telegrame  
 no 135/1938, privitor  
 la lisențele din Com. Păpuși-  
 Măglași - Vâlcea  
 la societate din no de domeniul vîntului din felul pînii actuale  
 reparaturilor ca a suport, cumsecund ca vom căuta  
 acestor pînii se vede a fost amicală din cauza  
 necesitate a ambelor parohiale să se dea apăsare și pentru reparatur  
 în magazin a ambelor biserică din această parohie; iar pentru  
 me la comunitate apăsare pentru pînii pînii  
 J. C.

Protestul Păpuși-Măglași



Ministerul Culturii - București  
 Comitetul Prezidențial al Comisiei Monumentelor Istorice  
 D. Vale



43-17-938

ROMANIA



PAROHIA  
"Păușești - Măglași"

JUD. VALCEA

No. 28

1938 Luna Febr. Ziua 15.

D.M.I.  
ARHIVA  
MONUMENTE ISTORICE  
NR. P.I.A. 12

COMISIUNEA MONUMENTELOR ISTORICE  
N. 00135 X- FEB. 18  
REGISTRATURA

Domnule Președinte,

22/II/1938  
1) Domnului Pictor  
Mihail, cu rugă-  
mintea de a îndru-  
mările necesare pentru  
lucrările de pictură.  
2) Domnului Arhitect  
Stoicescu cu  
rugămintea de a  
se feri pentru  
lucrările de  
intretinere.

Întrucât bisericile din această parohie au nevoie  
de spălarea picturii și una dintre ele - parohiala -  
are nevoie și de oarecari refaceri, întrucât a fost  
legată și deei, pe anumite locuri, pictura a fost  
stricată, cu onoare vă rugăm să binevoiti a ne  
da cuvenita aprobare în acest scop, cunoscând  
că vom căuta ca să nu se schimbe nimic din  
felul picturii actuale.

Tot deodată vă rugăm să ne dati cuvenita  
autorizație, pentru tencuiala, tocului bisericii  
Chicioră, întrucât s'a deteriorat, presumând  
vârșirea pe dinafară a ambelor biserici, cea  
fiind complet distrusă.

Primiti, vă rugăm, Domnule Președinte,  
asiguraarea deosebitei noastre considerații.

Stoicescu A

11 V. 1938  
Se caută referență  
d-lui Stoicescu



Dr. Victor Popescu

P.S. Vă rugăm ca aprobarea cuvenită să ne-o dati cât de  
curând, având oarecari promisiuni, în ceea ce privește  
fondurile necesare.

Pr. Victor Popescu

La N. 135 din 10/III 1938  
nu a răspuns Președintele Comisiei,

Comisia a Monumentelor Istorice  
M. Cultelor - București



13-17-938

REGISTRATURA  
MUNICIPALITATEA  
CRAIOVA

ARHIVA  
MUNICIPALITATEI  
CRAIOVA

ROMANIA  
PAROHIA  
"Sfantul-Mihail"  
VALCEA

135. Culi Atanasescu  
10 mart. 938.

Craiova

Va facem cunoscut  
ca sunteti delegat al  
C.M.F. cu secol, h' tefei  
asupra lraicilor pauliale  
si filiale Chiciose alii  
com. Pansesti - Urziceni,  
jud. Valcea. Care au  
nevoie de rep. intocmind  
documente necesare, pentru  
1 Aprilie a.c.

A. S. G. M.

Am da raspuns la aceasta  
adresa.



A  
x  
[Handwritten signatures and notes]

[Faint, mostly illegible handwritten text at the bottom of the page]





43-17-938

MINISTERUL AGRICULTURII ȘI DOMENIILOR

DIRECȚIUNEA APLICĂRII REFORMEI AGRARE

SERVICIUL BUNURILOR

Nr. ....

MINISTERUL INSTRUCTIUNII ȘI CULTELOR  
COMISIUNEA MONUMENTELOR ISTORICE

Nr. 01958 \* 28 JUL 1938

REGISTRATURA

193620 \* 27 JUL 1938

COMISIUNII MONUMENTELOR ISTORICE

din

MINISTERUL CULTELOR ȘI ARTELOR

29 VII - 38  
du derambulD. N. d.  
ARHIVA  
MONUMENTE ISTORICE  
NR. FIȘĂ 14

La adresa D-Voastre Nr. 1529 din 15 Iulie a.c., avem onoarea să vă aduce la cunoștință că Ministerul Domeniilor nu posedă nici un act sau plan din cari să se poată stabili drepturile parohiei Păușeștii-Măglașu, din județul Vâlcea asupra terenului vizat.-

În ce privește chestiunea plantării sau săpăturilor ce locuitorii fac pe terenurile lor noi nu avem caderea să intervenim, acest lucru putând fi făcut cu succes de către Ministerul de Interne, după intervențiunea D-vs.-

MINISTRU,

DIRECTOR GENERAL



43-17-938

ROMANIA



PAROHIA  
„Păușești - Măglași“

JUD. VÂLCEA

No. 77.

1938 Luna Iunie Ziua 20.

MINISTERUL INSTRUCTIUNII SI CULTELOR  
COMISIUNEA MONUMENTELOR ISTORICE  
No 1529 \* 24 JUN. 1938  
REGISTRATURA

D.M.I.  
ARHIVA  
MONUMENTE ISTORICE  
NR. FILA

Cu nr 1176/38  
25 VI 38.  
Se intervine  
la Min. Domeniilor  
si la Minist.  
Internele

Domnule Presedinte,

La adresa D. Voastre No 1176/38, cu onoare Va  
rugam sa binevoiti a fixa D. Voastra, cat anume  
trebuie lasat imprejurul ruinelor fostei biserici, Sf.  
Nicolae din aceasta parohie, intrucat nu se mai  
stie de nimeni cat teren a avut aceasta biserica.  
Noi am fi de parere sa se lase cel putin  
zece metri de jur imprejur, cu iesirea la strada  
pe toata latimea.

De asemenea Va rugam sa binevoiti a ne indica  
mijloacele de intrare in posesia acestui teren, intrucat  
actualii pretinsi proprietari, nu vor consimti - de rap-  
niciodata, la aceasta, invocand - desigur - dreptul de  
proprietate, pe baza de stapanire indelungata, cine stie  
de cand.

Noi o sa le aducem la cunostinta adresa D.  
Voastre si o sa starnim spre a-i determina  
sa cedeze, aceasta fiind si dorinta noastra;  
mai ales ca, in nici un caz, nu se poate  
crede de nimeni, ca terenul pe care a fost  
cladita aceasta biserica, sa apartina altcuiva  
decat bisericii. Si ne surprinde faptul ca sa putut  
intampla altfel decat asa, ajungandu-se sa se  
strice si zidaria ramasa si sa se si profa-  
neze, prin pasterea vitelor, chiar intre aceste ziduri.

Suntem convinsi insa ca nu-i vom putea face  
sa renunte decat siliti de forurile superioare, asa  
ca, va rugam sa binevoiti a lua masurile ce veti crede  
de cuviinta.



Paroh, Preatul Victor Popescu

Onor. Comisiunea Monumentelor Istorice  
Bucuresti.

Mentionam ca ruinele sunt nemprejurate.





43-17-938

D.M.M.  
ARHIV  
MONUMENTE ISTORICE  
NR. FILA 16MINISTERUL INSTRUCȚIUNII, AL CULTELOR ȘI ARTELOR  
**COMISIUNEA MONUMENTELOR ISTORICE**  
REGIONALA OLTENIEI CRAIOVA

Domniei Sale Domnului  
Președinte al  
Comisiunii Monumentelor Istorice  
București.-

MINISTERUL INSTRUCȚIUNII ȘI CULTELOR  
COMISIUNEA MONUMENTELOR ISTORICE  
№ 01176 \* 25 MAI 1938  
REGISTRATURA

Dosarul și Nr. dv.:

Data dv.:

Dosarul și Nr. nostru: (a se repeta în răspuns)

Data:

Privește

No. 330

22 Maiu 1938

Domnule PREȘEDINTE.-

Am onoarea a Vă face cunoscut că în com. Pău-  
sești-Măglași satul Coasta, la Nord de actuala biserică, pe  
malul unui dâmb, se găsesc zidurile fostei bisericii ce a  
avut hramul Sf. Nicolae, și a cărei pisanie se află depusă  
în curtea actualii bisericii, dar uzată și imposibil de des-  
cifrat în întregime.-

După structura zidurilor și după arhitectură, bi-  
serica prezintă un interes deosebit în consecință merită ca  
singurările rămășițe documentare de fosta biserică să se păs-  
treze cât mai mult.-

Cum locuitorii, ce au terenuri în jurul acestei  
bisericii, și în deosebit săteanul Ioan D. Stroe, au intrat cu  
arăturile și semănăturile până la temelii bisericii, intrând  
în curtea bisericii și distrugând ori ce împrejmuire de ho-  
tărnicie, prin aceasta periclitând aceste ziduri, Vă rog D-le  
Președinte, a trimite câte o adresă la Primărie, Jan-  
darmerie, parohie, spre a pune în vedere acelor locuitori de  
a se retrage de pe proprietatea bisericii înăleată în mod  
abuziv, contrar să fie sancționați.-

De cele ce Veți dispune Vă rog a mă aviza.-

Ref. Reg. Olteniei  
H. Stroe

26-V-1938.  
Se înterrice  
în re. întru interese  
H. Stroe



Nº 1176 Exp. 7-VI-938

dlui T. d. Stanasescu - Arhitect  
Crasova

Referindu-ne la adresa Nº 11  
330 din a.c. privitoare la distrugerea  
imprejuriri si intrarea cu araturile  
in curtea lui. nou ist. din satul Coasta,  
am avut sa va facem cunoscut ca tot  
adatos am scris Primarilor, Jandarmilor  
si Parohiei sa cerceteze cazul, pu-  
nand in vedere locuitorii in cauza  
sa se retraga de urgenta depe proprie-  
tatea aului leserici.

Scris - Com.

1) dlui Primar al com. Păușești -  
Maglari

2) Lef al podului de Jandarmi din  
Com. Păușești - Maglari

3) Parohiei lui. din Com. Păușești  
Maglari, podul  
Valcea

Avem cunoare a va face cunos-  
cut ca in acest comuna satul Coasta  
la nord de leserici pe malul unui  
dâmbe sunt zidurile podului leserici  
ce a avut hramul Sf. Nicolae.

Locuitorii cari au terenuri in  
jurul aului leserici si mai ales  
sateanul Ion D. Strac au intrat  
cu araturile si samantaturile in  
curtea până la temeliele leserici  
distrugand astfel imprejurirea  
si periclitand si zidurile aului nou  
istoric.

In consecinta, va rugam sa  
luine vati a cerceta, punandu-le  
in vedere locuitorii in cauza  
sa se retraga de urgenta depe  
proprietatea aului leserici,  
cunoscut ca va caz contrar  
vor fi sanctionati.

Președ. Scris. Com.

M.C. - 10 - VI - 938

Nº 1176 - Exp. 7-VI-938

DOCUMENTE AL CUPTELOR SI ARTECULOR

DOCUMENTE AL CUPTELOR SI ARTECULOR

REGISTRATURA

No. 550

22 mai 1938





MINISTERUL INSTRUCȚIUNII, AL CULTELOR ȘI ARTELOR  
**COMISIUNEA MONUMENTELOR ISTORICE**  
 REGIONALA OLTENIEI CRAIOVA

D. M. I.  
 MONUMENTE ISTORICE  
 NR. FILA

MINISTERUL INSTRUCȚIUNII ȘI CULTELOR  
 COMISIUNEA MONUMENTELOR ISTORICE  
 № 01175 \* 25 MAI 1938  
 REGISTRATURA

Domniei Sale Domnului  
 Președinte al  
 Comis. Monumentelor Istorice

București.-

Dosarul și Nr. dv.:

Data dv.:

Dosarul și Nr. nostru: (a se repeta în răspuns)

Data:

Privește

No. 329

22 Maiu 1938

Domnule P R E Ș E D I N T E.-

Am onoarea a Vă face cunoscut că efectuând delegația bisericii din Păușești-Măglași satul Coasta Vâlcea, mi s'a raportat de către preotul paroh, precum și de enoriași, că în vara anului 1937, "Echipa Regală" sub conducerea D-lui Eugen Băleanu, în trecere prin comună, a încercat să facă săpături și să dărâme ruinile rămase de la fosta biserică Sf. Nicolae (singurele documente arhitecturale rămase) cu scopul de a căuta comori.-

După ruinile rămase și după structura lor reese că biserica prezintă un interes ca arhitectură și ca infățișare și merită a fi cercetată.-

La multele stăruițe a echipierilor, ~~preotul~~ preotul s'a opus categoric amenințând cu reclamațiunea celor în drept, reușind astfel a salva de la demolare ruinile.-

Având în vedere cele de mai sus, și spre a nu se repeta cazul, Vă rog D-le Președinte a pune în vedere "Fundației Regale" ca echipele lor, în misiune culturală nu numai să nu facă săpături și să nu dărâme singurele documente ce au mai rămas de pe urma unor monumente Istorice, dar să facă propagandă pentru conservarea lor cât mai bine, și

26 E 38

Tr. intervine

conf. ref. d-lui M. M. M.

D



838-11-11  
că nici o săpătură sau căutare la mon. istorice nu se poate  
face fără aprobarea și fără controlul Comisiunii Mon. Istori-  
rice <sup>para</sup> ~~și~~ sancționare.--

Arh. Reg. Olteniei

*J. Măruș*

REGISTRATURA

N<sup>o</sup> 1175

~~Teiuticii Regale  
Loco~~

N<sup>o</sup> 1175

~~Arceu ouare~~

Arceu

Teiuticii Regale  
Loco

Arceu ouare a vă trimite  
în copie adresa N<sup>o</sup> 329 în 22 Noiembrie  
a D-lui Arhitect al Regionali Olteniei,  
a <sup>la București</sup> ~~la Iași~~ rugăm să vă ~~la Iași~~ <sup>la Iași</sup> luați  
cunoștința de cele arătate și să  
~~la Iași~~ <sup>la Iași</sup> dispune luarea mă-  
surilor în conformitate cu legea  
de conservare și restaurare a  
Monumentelor Istoric.

Arceu Arceu



43-1-938



Domnului I. Atanasescu

Arhitect

CRAIOVA.

Jan. 18-5-938

934

DOMNULE ARHITECT,

La adresa d-voastră no.293 / a.c., în care ne  
informați de unele ziduri vechi descoperite la Schitul  
Păușești, ne indicați comuna Păușești-Otăsău fără a ne  
spune județul, vă rugăm a ne răspunde în ce județ se află  
Schitul despre care ne informați în adresa d-voastră .  
anterio

SECRETARUL COMISIUNII,



43-1-938

U. I.  
ARHIVA  
MONUMENTE ISTORICE  
NR. FILA 19

REGATUL ROMÂNIEI



MINISTERUL INSTRUCTIUNII, AL CULTELOR ȘI ARTELOR  
COMISIUNEA MONUMENTELOR ISTORICE  
REGIONALA OLTENIEI

CRAIOVA  
MINISTERUL INSTRUCTIUNII ȘI CULTELOR  
COMISIUNEA MONUMENTELOR ISTORICE  
Nr. 00934 \* 11 MAI 1938  
REGISTRATURA

Domniei Sale Domnului  
P R E S E D I N T E  
Al Comisiunii Mon. Istorice  
Bucuresti.-

Dosarul și Nr. dv.:

Data dv.:

Dosarul și Nr. nostru: (a se repeta în răspuns)

Data:

Privește

293

6 Maiu 1938

Domnule P R E S E D I N T E

Fiind informat că în comuna Păușești Otasău  
s'au descoperit unele ziduri vechi, probabil ale fostului  
sat Păușești de sus locuitorii satului le demolează spre  
Blașcăraș. Va rog Domnule Presedinte a pune în vedere  
autorităților locale, primar, ~~gărzii~~ <sup>gardarii</sup>, învățători și preot  
dea opri dărâmarea acestor ziduri până la venirea mea spre-  
<sup>cercetare</sup> Rog a mă înștiința de dispozițiile date.-

Arh. Reg. Olteniei.-



*G. I. Stancu*

Valcea

11.5.1938  
Se intervine  
Se face un raport și  
17

*inșurat*  
*la Păușești de sus*  
*de la cărămida*  
*de la Păușești de sus*

Nu orată să se județ e comuna  
Păușești  
Corp



Trate aceste adrese nr. 133, 138, 135  
Se trimite din Storoșeni

4

MINISTERUL ROMÂNIEI



COMISIUNEA MONUMENTELOR  
REGIONALA OLTENEI

REGISTRUL  
M. OLTENEI  
COMISIUNEA MONUMENTELOR  
REGIONALA OLTENEI

Domnia sa  
Data de  
Data de

Domnia sa  
Data de  
Data de

Handwritten notes and signatures in the middle section, including a large signature that appears to be 'W. Popescu'.



Handwritten signature 'Popescu' with a diagonal slash

Handwritten notes at the bottom right, including 'Tratatele' and '133, 138, 135'.





Primăriei din comuna Păușești-Otăsău  
Județul

DOMNUL PRIMAR,

Vă rugăm să luați măsurile cuvenite pentru a opri  
de îndată dărâmarea zidurilor vechi descoperite în co-  
muna Păușești-Otăsău, pe cari țărani le distrug luând că-  
rămida.

/PREȘEDINTE,

SECRETARUL COMISIUNII,



43-1-938

IMB  
M. V. H. R. A.  
Județul Prahova  
1938

Domnului Sef al Jandarmeriei din  
comuna Păușești-Otăsău  
Județul <sup>L</sup>

934

Sept. 18-5-938

DOMNULE S E F,

Vă rugăm să luați măsurile cuvenite pentru a opri  
de îndată dărâmaroa zidurilor vechi descoperite în comuna  
Păușești-Otăsău, pe care țărani le distrug luând cărămida

P R E S E D I N T E,

*Se trimite Jandarmeriei  
ce raspunde la Păușești  
cu Jand.*



Copie

de pe adresa Prefecturii Vâlcea N° 23.417/938  
catre Parohia. Păusesti. Măglasi. Vâlcea

Aveam onoarea a vă face cunoscut ca S. P.  
Petru al plășii Cozia, în urma ordinului Minis-  
terului de Interne N° 16910 A/938, ne rapor-  
tează că s'au luat măsurile necesare de  
catre autoritățile comunale, pentru conser-  
varea puinelor de lăuță biserica Sf.  
Nicolae din acea Comună și vă rugăm  
a ne da referințe dacă măsurile luate  
de primărie sunt suficiente pentru  
conserizarea puinelor de lăuță biserica  
de mai sus.

p. Prefect (so) Doniță.

Conf. univ.  
Dr. B. Bănescu

Șef de serviciu  
(b) îndos. frabil

— A se redă pe verso răspunsul nostru —



N<sup>o</sup> 105

2

15 oct. 1938.

Domnule Prefect,

La adresa D. V. N<sup>o</sup> 23.417/1938, cu onoare Vă  
facem cunoscut că nu cunoaștem nici o măsură  
luată de autoritatea clă, pentru conservarea  
ruinelor fostei biserici Sf. Nicolae din Satul  
Coasta, această Cua.

Interesându-ne la primărie, ni s'a comunicat  
că onor. Aut. clă nu pot lua nici o mă-  
sură, măsurile necesare urmând a se lua de  
On. Minister de Interne sau autoritățile superioare  
în drept, autoritatea clă recunoscând normele  
de urmat în această privință.

Fată de cele ce preced, vă rugăm să bine-  
voiti a decide, în consecință.

Păreră noastră ar fi că, întrucât nu se cunoaște  
cât anume teren a aparținut acestei foste biserici,  
proprietarii actuali să fie obligați - prin mijloacele  
pe cari le veți crede necesare - a lăsa liber terenul  
din jurul bisericii, pe o distanță de cel puțin, fec  
metri, cu ieșirea la stradă pe toată această lățime, teren  
care, intrând în posesiunea și proprietatea bisericii, să fie închis,  
pentru a se feri astfel - pe viitor - profanarea ruinelor sfinte,  
pastorarea vitelor chide pe local unde a fost Sf. altar, cu Sf. Masă,  
Trinități, Vă rugăm. --

Sarohilov, Dr. Victor G. Dinescu



La adresa noastră N<sup>o</sup> 103/938 către Primăria 3  
locală, aceasta ne-a răspuns:

N<sup>o</sup> 2116

1938 Oct. 10

Cucerice Vărate,

Le N<sup>o</sup> 103/938.

Avem onoare a comunica că, în urma adresei ce am  
avut dela Comisia Monumentelor Istorice N<sup>o</sup> 1176 din  
10 Iunie 1938, am pus în vedere locuitorilor  
care posedă terenuri în jurul zidurilor pinate  
ale fostei biserici cu Ibramul Sf. Nicolae de a  
se retrage și a lăsa liberă proprietatea  
fostei biserici împreună cu zidurile ce se găsesc  
astăzi pe acel loc, însă nimeni nu voesc  
de bună voie, urmând ca onor. Comisiunea  
Monumentelor Istorice să procedeze pe altă  
cale, îndepărtarea lor din proprietatea bisericii.

Primar (ss) Achim Berbec

Notar (ss) I. G. Vîșgori

p. Conf. P. Popescu

Această adresă am trimis-o, în copie,  
onor Prefecturi de Valcea, cu N<sup>o</sup> 109/938.



11 / Copie de pe adresa Prefecturii Vâlcea  
N<sup>o</sup> 24.680/938, către Parohia n. Măglaon<sup>u</sup>

Cuceruice Vărințe

La N<sup>o</sup> 109/938, avem onoare a vă  
ruga să interveniți către Comisiunea  
monumentelor istorice să caute  
a-și valorifica drepturile față  
de catorpitori -

p. Prefect (ss) Don



p. Șef serv.

(ss) Suvargel



Dr. Victor Ștefănescu



ROMANIA



PAROHIA  
„Păușești-Măglași“

JUD. VALCEA

No. 123.

1938 Luna Nov. Ziua 26

5<sup>2</sup> în '38  
Prin Contencionalul  
Scri. Subscrib.

17.

P

La N<sup>o</sup>: 3085/938, cu onoare vă

Fato de interesant  
miștră la Mm.

de Informa, care i. adresa Pref. Valcea N<sup>o</sup>: 23.417/938 (pag. 1)

cu care a comunicat  
până acim. 3

„ Parohiei noastre N<sup>o</sup>: 105/938 ( „ 2)

nu ar fi lina 4

„ Primăriei P. Măglași N<sup>o</sup>: 2116/938 (pag. 3)

sa adom r espun.

„ Prefecturii Valcea N<sup>o</sup>: 24.680/938 (pag. 4)

pe care sa. Comarutau

Conten. or osala ca toate  
actele de aci.

Primiti, vă rugăm, Domnule Președinte,  
anunțarea deosebitei noastre considerații.

Paroh, P. Victor Popescu

Onor. Comisiunii Monumentelor Istorice  
București.

MINISTERUL INSTRUCTIUNII SI CULTELOR  
DEPARTAMENTUL MONUMENTELOR ISTORICE  
3222 \* 3 - DEC. 1938  
REGISTRATURA

ARHIVA  
MONUMENTE ISTORICE  
NR. FILA





Nº 3222

Alui Ministrului al Culturii și Artelor  
Direcției contenciozului

Întru a avea a vă trimite, an anușor,  
actele notate mai jos, privitoare la  
incălțarea

RECISTRAȚIA  
D.M. RAȚĂ

ARHIVA  
DOCUMENTE ISTORICE  
NR. 1111

Comuna Bărbănt

№: 3082/198, cu privire la  
înscrisurile în carte, înscrisurile anexe:  
" Prefecturii Vaslui, Nr. 24.680/198 (pag. 1)  
" Primăriei D. Măgdoi, Nr. 2116/198 (pag. 2)  
" Prefecturii Vaslui, Nr. 100/198 ( " 2)  
" Prefecturii Vaslui, Nr. 23.417/198 (pag. 1)

1938  
No. 153  
M. 1111  
2 20 38  
P. 1111  
M. 1111



Ministrul Culturii și Artelor  
G. C. C.

ROMANIA  
FARONIA  
Război, Măgdoi  
IUS VALDES  
No. 153



ROMANIA



43-17-938

D.M.I.  
ARHIVA  
MONUMENTE ISTORICE  
NR. FILA 2h

MINISTERUL INSTRUCTIUNII SI CULTELOR  
COMISIUNEA MONUMENTELOR ISTORICE  
NR 03085 \* 15 NOV. 1938  
REGISTRATURA

PAROHIA  
„Păușești - Măglaș”

JUD. VALCEA

No. 116

1938 Luna Nov. Ziua 15

Domnule Presedinte,

Ca urmare la adresa D<sup>r</sup> N<sup>r</sup> 1176/1938  
avem onoare a vă face cunoscut că  
nu s'a făcut nimic pentru intrarea  
în drepturi a onor. Comisiunii, în ce privește  
puișele fostei biserici „Sf. Nicolae” din această parohie.

Întru amănunțit Autoritățile cărora V'ati adresat  
în legătură cu aceasta nu au putut lua nici o măsură;  
Prefecturii iar Prefectura Jud. Valcea prin adresa  
nr. 24.680/38 N<sup>r</sup> 24.680/1938, ne pune în vedere  
să vă comunicăm a vă valorifica  
septurile față de „cutropitori”.  
Vă rugăm să dispune cel de cuviință.

Paroh, P. Victor Bădescu

Onor. Comisiunea M. Istoric  
Buc







JUD. VALCEA  
No 117  
1938

REGISTRATURA  
No 03085 x 13 NOV 1938  
ARHIVA  
D.M.I.  
MONUMENTE ISTORICE  
NR. PLX

23 NOEM. 1938

No 3085

Parohiei "Pavsesti Naglasi"  
jud. Valcea

La pop. Curat. No 116 din a.c.  
va rugam a ne trimite in copie  
adresa Prefecturii Jud. Valcea No 24680  
din a.c. prin care, ~~prin~~ la primirea  
~~la~~ ~~curat.~~ ~~de~~ ~~parohiei~~,  
se faca mentiunea ca va valorifica  
raporturile date de cutropatori cu  
privire la ~~primirea~~ ~~Curat.~~ ~~de~~ ~~parohiei~~.



M. I. Ionescu



Te cuprindem 43-17-938

D.M.I.  
ARHIVA  
MONUMENTE ISTORICE  
NR. FILA 24

COMISIUNEA NAȚIONALĂ DE ISTORIC  
Nr. 3339 / 15 DEC. 1938  
REGISTRATURA

15 DEC. 1938

D-lui Ministrul de Interne

Revizuiți la supra adresei noastre N°  
1529 din 15 Iulie a.c. cu privire la terenul pe care  
a fost clădită fostă biserică Sf. Nicolae în parohia  
Păucosți, Măg. Lasi, județul Vâlcea, avem onoarea  
a vă trimite în copie adresa răspuns a Ministerului  
Agriculturii și Domeniilor N° 493.620 din 11.11.38 și vă  
rugăm să luați în considerație să se cerceteze la  
fata locului pentru a se lua măsuri ca pământul  
monumentului istoric să nu se distrugă iar  
terenul înconjurător să poartă cu formă legală  
în proprietatea parohiei în lăturându-se astfel  
șapaturile și plantatările ce le face locuitorii  
comunii.

Președ.

Beer Dr. G.



43-17-938



Doamnei MINISTRU de  
Domenii.

1529.

Exp. 15 Iulie 1938

DOMNILE MINISTRU,

Parohia Păugești -Măglași, județul Vâlcea, dorește să cunoască cât teren a avut festa biserică "Sf. Nicolae" din acea parohie împrejurul actualelor ruine ce sunt monumente istorice, cu onoare vă rugăm să binevoiți a face să se fixeze după vechile acte de delimitare ce posedăți la acea Departament, suprafața exactă încunjuratea a ruinelor comunicându-ne.

Totodată rugăm acei Onor Departament să binevoiască a lua măsuri de a se opri plantarea sau săparea pe terenul festei bisericii spre a nu se distruge monumentele istorice.

Vă rugăm să binevoiți cunoaște că tot acum am intervenit și la Ministerul de Interne spre a face pe locuitorii cari dețin acel pământ, să înțeleagă că el urmează a fi cedat parohiei în interesul Statului, luân-

///.



du-se măsurile preventive cari să ducă la acest rezultat.

P R E S E D I N T E,

SECRETAR-DIRECTOR GENERAL,

Domnului Ministru de Interne.

*Exp. 15 Iulie 1938*

I529

DOMNULUI M I N I S T R U,

Incunștințați de parohia Păușești-Măglași, județul Vâlcea, că terenul pe care a fost clădită festa biserică "Sf. Nicolae" din acea parohie, împrejurul actualelor ruine ce sunt monumente istorice, este cultivat de preținși proprietari prin lungă posesie, ceea ce ar primejdi monumentul istoric, am intervenit la Ministerul de Domenii pentruca mai întâi să se ia măsuri spre a se fixa în chip precis cât anume teren intră în proprietatea fostei biserici, pentruca apoi să se ia măsuri pentru cedarea lui de către lecuiterii parohiei.

Avem onoare a vă ruga ca față cu acestea de comun acord să se ia măsurile de prevenire a distrugerii ruinelor prin plantări sau săpături dându-ni se tot ajutorul pentruca monumentul istoric cu tot terenul lui înconjurător necesar, să reîntre în formă legală și hotărîta în posesiunea și proprietatea parohiei.

Presedinte,

S. Dir. General,



Parohia „Păușesti-Măglași”  
Jud. Vâlcea.  
№ 15

MINISTERUL INSTRUCTIUNII SI CULTELOR  
COMISIUNEA MONUMENTELOR ISTORICE  
№ 0486 \* - 4 MAR. 19 9  
REGISTRATURA

43-11939

1939 Febr. 6

D.M.I.  
ARHIVA  
MONUMENTE ISTORICE  
NR. FILA 26

G. III 139  
Gen. Intrail  
5

Domnule Presedinte,

3 Martie 1939

Se va cerceta la  
fanta locului. M. H. H.

Alăturat, cu onoare vă înaintăm, încheierea  
Consiliului și Episcopiei parohiale, privitor pe spălarea  
picturii bisericii „Coasta”, cu hramul „Sf. Nicolae” din  
această parohie, monument istoric, dată în  
anul 1833 (terminată în acest an). —

Dela această dată, biserica n'a mai suferit  
nici o reparație picturală. —

Vă rugăm să binevoiti a ne da cuvenita  
aprobare în acest scop, pe seama pictorilor  
C. Florescu și Ștefan Pantel, asupra cărora  
am adjudecat lucrarea, prin bună învoială. —  
Pictorii s'au obligat ca, la încheierea noastră,  
să atareze și în memoriu de lucrări. —

Primiti, Vă rugăm, Domnule Presedinte,  
asigurarea deosebitei noastre considerații.



11 Mai 1939

Președintele Victor Ștefan Florescu

Se comunită Parohiei  
cu ultima rată va fi plătită  
după recepția ființei de delegatul  
C. M. D. Se trimite costul  
de zecuiși. *[Signature]*

Am vizitat această biserică.  
pictura ei în frescă a fost și  
interesantă pentru a fi pă-  
strată. Pentru lucrările ce cere  
parohia se poate da aprobarea  
lucrărilor acestea se vor face  
conform: alăturatului cauză și  
zecuiși, care se va trimite  
imediat și parohiei.  
Pictorii propuneri aci și parohia  
să îndeplinească condițiile cerute  
de lege și au pricepută necesara  
pentru această lucrare.

Onor. Comisiunea Monumentelor Istorice  
Șt. G. Gal Berthelot - București.



REGISTRATURA

ARHIVA

Nº 486

22 MAI. 1939

Parohiei Pansesti-Maglasi  
Jud. Valcea

La pap. cuc. v. Nº 15 din a. c.  
vaseu asupra a va face cunoscut  
ca s-a aprobat de Com. mun. ist  
ca lucrările de pictură ale tinerilor  
Mf. Nicolae - Coasta să le încredințăm  
pentru executare pictorilor C. Ilișca  
și Stefan Pantel, cu condiția  
de a respecta în locuinși alaturatul  
cașet de sarcini, pur și du. va  
a avea în vedere ca ultima rată  
să li se plătească după recepția  
făcută de delegatul acestei Com. mun.

Pr.

Rec. din Gl.

anexă: un exemplar din devizul pt. lucrul  
Cu e

for

Handwritten notes and signatures at the bottom of the page, including a circular stamp.



# Proces Verbal

D. M. I.  
ARHIV  
MONUMENTE ISTORICE  
NR. PILA 107

Asăzi 5 Februarie 1930.

Sedinta Episcopiei si consiliului parohial al parohiei Dăescu Moșilor; Fundatul Hăleasa convocată cu Nr. 14/939.

Sedinta se tine in casa bisericii Coasta, dupa oficierea serviciului divin.

Sunt prezenti Domnii: Y. C. Ceauru, Ion Dobrică, Y. M. Deaconescu, D. M. Hăpăruș Epitropi: P. D. Popescu, G. M. Corcoran, Y. Gh. Petruca; N. M. Tomescu, Ion Strușelga, Gh. Anghelina, Alex. Hăntes Ștefan, Nicolae Gh. Mălășaru, Moarin Nichalache cel mare, Nicolae D. Ștrac, G. Gh. Mașilă si Nicolae Ștefanovici consilieri.  
Absenți: N. Ștefanescu, D. Ștefanescu, Gh. Paolăruș, Epimie Gh. Ștrac, si D. Gh. Ungureanu consilieri.  
Se constata ca membri sunt in număr legal fiind în majoritate.

## În ordinea de zi

Moșionile de luat în vedere a aprobării picturii la biserică, Coasta.

Moșionile de a se punte în deliberare sa se mai prezente si D. M. Ștrac Gh. Ungureanu consilieri.

Întreându-se în deliberare după ample discutări Episcopii si Consiliul parohial cu unanimitatea celor prezenti si fiind de fata si alti enoriași membri în adunarea parohială cu voturi în deplină intelegere.

## Decidem:

Se dă prin buna învoială spalarea si reparația cea purlăre, Gips Coasta în zidărie si exterior, pictura lor. G. Hăntes si Ștefan Ștefanovici D. Hăleasa cu obligățiunea pentru Alor ca în intă de encapșarea lucrărilor sa ne prezente a aprobării comisi. Moșionetelor Hăntes si D. Ștrac Episcopii în numărul de douăzeci și patru până la fata de Comisi. Moșionetelor Hăntes si Ștefanovici ca se prevădă buna executare









Memoriu de pictura Bisericii

Maglasi Jud. Valcea. Privita la restaurarea si spalarea  
picturii. Biserica este monument istoric jugravita in  
interior si exterior in Fresco in anul 1833.

Biserica este compusa din Altar Naos fara Turle  
Pronaos Pridvor fara sa aiba nici un fel de reparatie  
picturala, tot interiorul este acoperit de fuma putandu se  
vedea si pe bolti pictura care se mentine in buna  
stare ne avand burduseli sau crapaturi; decat la  
schi pe alocuri crapaturi si mai promtote in partea  
de la Mase noapte ura numai la tencuiala.

Intreaga pictura o vom spala de fuma cu apa  
si sapun si retusa prin punctare mica stricamini  
cu casina asa dupa cum am fost instructiuni  
la fata locului personal din partea lui pictor  
I. Mihail delegat al buor Comisiei la lucrurile  
ce am mai efectuat. Pridvorul il vom spala de  
prof pictura mentinandu se in perfecte condi  
tuni doar la schi are mici burduseli ce le vom  
consolida prin gips si retusa in casina.

Exteriorul deasupra ferestrelor are un rand  
de sfinti rosoci cari in partea de la Mize noapte  
are pe alocuri mici stricamini ce le vom repara  
in acelas gen ca in corpul Bisericii.

Vom face in curent buor Comisiei Manne  
telor istorice de mersul lucrarii si vom cere toate  
tămurile pentru a restaura biserica in totul  
dupa restrictiunile buor Comisiei chemand pe urma  
instructiuni pe W. delegat pictor.

Intocmit de noi pictori

Verbut  
I. Mihail

C. Hieron. Stefan Poutef.  
R. Valcea



## Caset de sarcini

pentru lucrările de restaurare și reparație a picturii bisericii din  
comuna Păușești- Megleși, jud. R. Vâlcea.

D. M. I.  
ARHIVA  
MONUMENTE ISTORICE

Următoarele lucrări sunt necesare de executat la ~~prețul~~ acestei bise-  
rici:

I) Toată pictura bisericii, în frescă, fiind afumată și prăfuită de timp  
se va curăți; curățirea se va face fie prin spălare, fie prin alte mijloace  
nevătătoare vechii picturi, unde acestea, nu rezistă la spălare, se va eu-  
păți pe uscat, nu se vor întrebuința mijloace sau soluțiuni chimice care  
să vătăne vechii frescă.

II) Odată cu curățirea picturii, se vor cereca și tencuelile ei și un-  
de acestea se vor găsi burdușite, stricate, sau căzute, se vor consolida  
și se vor reface. Toate crăpăturile zidului se vor întări cu zăcă de ci-  
ment, toate tencuelile din interior, făcute din ciment, cum de pildă, la  
soclu etc. se vor de jos, și se vor reface dintr'un amestec de var nisip  
și sălți tocat.

III) După curățirea și consolidarea întregii picturi, din altar, naos,  
pronaos, și pridvor, se vor face reparațiunile strict necesare vechii pi-  
cturi, adică, unde acestea se găsește streată sau sgărită, se va repara  
cu culori de caseină sau tempers, nici decum însă în culori de ulei. În  
locurile unde pictura lipsește cu desăvârșire cum de pildă la soclu, se  
va reface aceasta, dar în frescă, și cu același motiv ornamental, draperie,  
etc. Tămpla și toate icoanele bisericii se va curăți și repara.

În rezumat, toate lucrările ce se vor face la pictura acestei bisericii,  
vor fi făcute cu scopul de a se pune în adevărată ei valoare această pict-  
ură, păstrând-o intactă așa cum ea se găsește din vechime, cu stilul și  
caracterul ei primitiv și rustic. Este strict interzis de a se face retu-  
șă sau renovări la vechii frescă, ce va fi păstrată cu toată auteti-  
citatea și originalitatea ei.

Parohia va face licitație sau va da lucrarea prin bună învoială unui  
pictor cunoscut care a mai executat astfel de lucrări, și care împline-  
ște condițiunile scrute de legea picturii bisericești. Pictorul se va con-  
forma întocmai instrucțiunilor de mai sus, și a scelore ce va mai primi  
din partea Comisiunii, prin delegații ei. Parohia va comunica Comisiunii  
data începerii lucrărilor, precum și numele pictorului angajat, înainte  
de contractare lucrării. Lucrările se vor face sub controlul serv. te-



ehnie el Comisiunbie monumentelor istorice.

Costul lucrărilor prevăzute mai sus este următorul:

Curățirea pieturi, suprafață metri pătrați, 250, s, 100 lei m.p.	25.000.
Consolidarea și reparația picturii, .....	20.000.
Refacerea teneurilor, etc. ....	5.000.
<b>Total lei,</b>	<b>50.000.</b>

( Lei unei zeci mii)

In suma aceasta se cuprind toate cheltuielile de schelărie, materiale, personal, taxe, etc. care privesc pe pictorii executori si lucrării.

11/4  
1939

J. Mihail. Rictor  
la Com. mon. istorice



Cu Denumirea 486/939

Ceet de sercini

pentru lucrările de restaurare și reparație a picturii bisericii din  
comuna Păușești- Naglași, jud. P. Văloah. D.M.I.

ARHIVA  
MONUMENTE ISTORICE  
NR. MEX 20

Următoarele lucrări sunt necesare de executat la pictura acestei bise-  
rii:

I) Toată pictura bisericii, în frescă, fiind afumată și prăfuită de timp  
se va curăți, curățirea se va face fie prin spălare, fie prin alte mijloace  
nevătătoare vechii picturi, unde acestea, nu rezistă la spălare, se va eu-  
răți pe uscat, nu se vor întrebuința mijloace sau soluțiuni chimice care  
să vatăne vechii frescă.

II) Odată cu curățirea picturii, se vor corecta și tencuelile ei și un-  
de acestea se vor găsi burdușite, stricte, sau căzute, se vor consolida  
și se vor refăce. Toate crăpăturile zidului se vor întări cu ceamă de ei-  
ment, toate tencuelile din interior, făcute din ciment, cum de pildă, la  
soclu etc. se vor da jos, și se vor refăce dintr'un amestec de var nisip  
căliți toct.

III) După curățirea și consolidarea întregii picturi, din altar, naos,  
pronaos, și pridvor, se vor face reparațiunile strict necesare vechii pi-  
cturi, adică, unde acestea se găsește streată sau sgăristă, se va repara  
cu culori de caseină sau tempera, nici decum însă în culori de ulei. În  
locurile unde pictura lipsește cu desăvârșire cum de pildă la soclu, se  
va refăce aceasta, dar în frescă, și cu socluș motif ornamental, draperie,  
etc. Tămpla și toate icoanele bisericii se va curăți și repara.

În rezumat, toate lucrările ce se vor face la pictura acestei biserici,  
vor fi făcute cu scopul de a se pune în adevărată ei valoare această pict-  
ură, păstrând -o intactă așa cum se găsește din vechime, cu stilul și  
caracterul ei primitiv și rustic. Este strict interzis de a se face retu-  
șări sau renovări la vechii frescă, ce va fi păstrată cu toată auteti-  
citatea și originalitatea ei.

Parohia va face licitație sau va da lucrarea prin bună învoială unui  
pictor cunoscut care a mai executat astfel de lucrări, și care îndepline-  
ște condițiunile cerute de legea picturii bisericești. Pictorul se va con-  
forma întocmai instrucțiunilor de mai sus, și a celorlalte ce va mai primi  
din partea Comisiunii, prin delegații ei. Parohia va comunica Comisiunii  
date începerii lucrărilor, precum și numele pictorului angajat, înainte  
de contractare lucrării. Lucrările se vor face sub controlul serv. te-



ehnie al Comisiunii monumentelor istorice.

Costul lucrărilor prevăzute mai sus este următorul:

Curățirea pieturi, suprafață metri pătrați, 350, s, 100 lei m.p.	2.000.
Consolidarea și reparația pieturei, .....	2.000.
Refacerea tencuelior, etc. ....	.....

Total lei, .....

(.....)

In suma necesară se cuprind toate cheltuielile de șelărie, materiale, personal, taxe, etc. cari privesc pe pietorii executori ai lucrării.

11/IV  
1939

J. Mihail Pictor  
din Com. mon. istorice



ROMANIA



PAROHIA  
„Păușești - Măglași“

JUD. VALCEA

No. 65

1939 Luna Aug Ziua 22

MINISTERUL INSTRUCTIUNII SI CULTELOR  
COMISIUNEA MONUMENTELOR ISTORICE  
No 02180 \* 26.AUG.1939  
REGISTRATURA

D. M. I.  
ARHIVA  
MONUMENTE ISTORICE  
NR. PILA 21

S. Mihail  
9

Domnule Presedinte,

Lucrările de separație și restaurare  
a picturii bisericii „Sf. Nicolae - Coasta,  
din această parohie fiind terminate,  
cu onoare vă rugăm să binevoiți a  
dispune recepționarea acestora. -

6 Sept. 1939

Am cercetat și controlat lucrările  
de pictură efectuate  
la această biserică  
și am constatat, că  
aceste lucrări sunt  
facute în bune  
condiții. Sunt  
care am încheiat  
alături de proces-verbal  
de recepție a acestor lucrări,  
și pe care în anexă și  
sunt aprobate în exemplar  
se va prezenta imediat  
parohiei respectiva. Monumentelor  
Istorice

Sănătate!  
D. Victor Stănescu  
Comisiunea Monumentelor Istorice  
Sedința dela 7 Decembrie 1939

S. Mihail  
Pictor

București.







ROMANIA



D. N. I.  
ARHIVA  
MONUMENTE ISTORICE  
NR. FILA

MINISTERUL INSTRUCTIUNII SI CULTELOR  
COMISIUNEA MONUMENTELOR ISTORICE  
Nr 01511 \* 20 JUN. 1939  
REGISTRATURA

PAROHIA  
„Păușești - Măglași“

JUD. VALCEA

No. 34.

1939 Luna June Ziua 12

22 VI 1939  
D. Mihail

Onor. Comisiunii Monumentelor Istorice  
I Jucurești

Urmiator prevederilor D. Voastre din caetul de  
28 June 1939 parcini dela temeiul 486/1939, cu onoare Va facem

Am luat cunoștință și am hotărât începerea lucrărilor de  
Se vor controla în  
luorabile in  
cursul lor  
Cunoscut că am hotărât începerea lucrărilor de  
restaurare și reparație a picturii bisericii  
Coasta, din această parohie, pentru suma

de 15 June a.c.

In evidenta

Pictorii executori sunt: C. Niescu r. St. Pantel.  
Va rugam sa binevoiti a lua nota și a dispune.

Cu prezenta  
verbal de receptie



Prestul Victor Niescu



## PROCES-VERBAL DE RECEPȚIE

Astăzi, 1 Septembrie 1939  
 Subsemnatul I. Mihail pictor și Suv. Tehnic

al Comisiunii Monumentelor Istorice, pe baza temeiului Nr. 2180/1939  
 cu privire la lucrările de reparațiuni și îmbunătățiri executate la Biserica  
Sf. Nicolae Cuveta Com. Păușesti-Maglasi, Județul Valcea în campania anului  
 1939, transportându-ne la fața locului și examinând lucrările executate  
 și specificate în actele justificative alăturate, am constatat că ele au fost efectuate în  
 condițiuni Bune și, în consecință, le declarăm  
 recepționate Definitiv.

Drept care am încheiat prezentul proces-verbal în dublu exemplar.

Lucrările executate sunt:

Curățirea și consolidarea întregii picturi din biserica  
adresa, altarul, timpla, naosul, pronaosul și tinda.  
Restaurarea a certer picturi în locurile unde era stricată,  
ca de pildă la ochi etc. Toate lucrările s-au executat conform  
Cartului de sarcini întocmit pentru aceasta și a instrucțiunilor  
Tehnice date la fața locului. Lucrările au fost efectuate în bune  
condițiuni de către pictorii: Pliescu și T. Pantzer, din R. Valcea.

Valoarea lucrărilor conform fondului aprobat. . . . . Lei 50.000

" " suplimentare . . . . . " -

" totală a lucrărilor . . . . . Lei 50.000

Adică lei cinzeci și unii

DELEGAȚUL COMISIUNII MONUMENTELOR ISTORICE :

I. Mihail Pictor

Arhitect diriginte al lucrărilor,

Antreprenor,

Paroh, P. Wolf



Parohia Păusești Măglași  
comuna Păusești - Măglași  
judetul Vâlcea  
No. 4  
1921 Aprilie 1



Domnule Președinte,  
Conform ordinului Dmniei Voastre  
cu No. 735 din anul curent cu respect  
Vă înaintez chestionarele trimise com-  
pletate pentru ambele biserici din  
parohie.

Cu respect,

P. Ștef. Smeureanu

Domniei Sale  
Domnului Președinte al Comisiunii Monu-  
mentelor Istorice



# CHESTIONAR PRIVITOR LA MONUMENTELE ISTORICE

D.M.I.  
ARHIVA  
MONUMENTE ISTORICE  
NR. FILA 11

(Acest chestionar se va completa și înainta cu adresă oficială pe numele: D-lui Președinte al Comisiunii Monumentelor istorice, Administrația Casei Bisericii, în interval de două săptămâni dela ziua primirii lui).

Pentru fiecare biserică, indiferent de anul când a fost vlădită, se va alcătui chestionar aparte.

Județul Vâlcea  
Comuna Păusești-Măglaci  
Cătunul Pietrari

1) Felul monumentului. Numele și hramul.

Mănăstire . . . . .

Schit . . . . .

Biserică parohială . . . . .

Biserici filiale Biserica filială Pietrari cu hramul Sf. Nicolae

(Pentru fiecare biserică filială se va face chestionar aparte).

2) E de zid sau de lemn? E drept-unghiulară sau cu sănuri?

Este de zid cu pământale din turlă și a-  
me partea de sus de lemn, și are sănuri.

3) Care e anul de fondare și numele ctitorilor? (Se va da numele ctitorilor de pe pisanie pomelnice și portrete ctitorești).

Anul de fondare este 1855.

Ctitorii bisericii sunt: Preotul Ioan  
Dragomir și Constantin Ion Oprea.

(Acești ctitori sunt luați de pe portretele ctitoricești din interiorul  
bisericii).

4) Ce inscripții de fondare, săpate în piatră și lemn, sau zugrăvite sunt? (pe cât se pot descifra).

Ca inscripție de fondare săpată în pia-  
tră este pisania cu următorul cuprins:

+ Cu vrea Tatălui și cu ajutorul Fiului și  
cu sărăzirea Sfântului Duh am zidit această sfântă biserică din teme-  
lie în cinstea hramului erark Nicolae de robii lui Dumnezeu Ion  
Constantin Ion Nicolae Constantin Gheorghe Popa Ion Ion  
Dumitru Bonifat ieromonah Ion x Nicolae Ion Nicolae Du-  
mitru Nicolae Radu Hristea Popa Drăghici Mihai Gheorghe  
Nicolae leatu 1855 Iunie 24.



5) Ce clădiri sau ziduri sunt pe lângă biserică și ce vechime au?

Pe lângă biserică nu sunt clădiri și ziduri.

6) Are biserică pridvor cu stâlpi înflorați și chenare împodobite la uși și ferestre?

Nu are pridvor cu stâlpi înflorați, însă stâlpi verticali și cel de sus ai ușii de intrare în biserică au și de flori săpate în piatră în formă de chenar.

7) Are pietre de morminte vechi? Ce inscripții au? (pe cât se pot citi).

Nu are asemenea pietre, însă pe lângă pisania al cărei cuprins s'a dat la rubrica No. 4 mai este una având următorul cuprins:  
+ Cu vrerea Tatălui și cu ajutorul Fiului și cu săvârșirea Sfântului Duh amin. Ziditu-o această sfântă biserică din temelie de piatră întru cinstea hramului srbac Nicolae cu blagoslovenia Prea Sfintei Sale Hie Mesarie, episcop Râmnicean în zilele Prea Luminatului Domn Io Alexandru Împăraț Voievod, cu toată căruția robilor lui Dumnezeu Papa Ion, Rachiina creștin, Jupân Constantin, Ion Ermonah, Papa Constantin să negușișan, Ilievrna Monahia ca în vece să se pomenească amin, pe moșia numită Preștî Pictrari, satu Păușesti, ani dela Adam 3075, 1777.

8) Zugrăvelile sunt vechi sau noi? Pedinașara bisericii sunt zugrăveli?

Nu sunt făcute cu oleu, ci ca cele vechi, dar nu prezintă un caracter artistic deosebit. Păține zugrăveli sunt și oșara, însă numai în fața și laturile frontispiciului bisericii.

9) Tâmpla e de zid sau de lemn? Ce vechime are? E frumos împodobită?

Este de zid făcută odată cu biserică și zugrăvită ca și interiorul.

10) Câte strane vechi și sfesnice de lemn sculptate sunt?

Nu sunt asemenea strane și sfesnice.



11) Inventariul icoanelor vechi de la tâmplă și din biserică, chiar a celor scoase din uz, cu arătarea inscripțiilor ce au, și numele sfinților ce reprezintă.

Țesută veche cu inscripție este în biserică: icoana lui Cristos cu cei 12 apostoli pe cele 2 laturi dreapta și stânga așezată în partea dreaptă din față la despărțitura femeilor având inscripția următoare: Pentru mila, viața pacea mântuirea cercetarea și iertarea păcatelor robilor ai lui Dumnezeu acestia Nicolae Maria Ion Nicolae Sanda Iva Ion Ilie că milostiv și iubitor de oameni Dumnezeu esti și tie slavă înălțăm Tatălui și Fiului și Sfântului Duh acum și peurea și în vecei veștile amin 1821.



12) Inventarul candelelor, sădelnițelor, discurilor, ripidelor, chivoturilor, crucilor de lemn serecate, pastalelor, potirelor, și al întregii argintării vechi, precum și al candelabrelor vechi, (indicându-se inscripțiile ce au pe cât se pot ceti).

Lucruri care să se poată trece în această rubrică nu sunt decât numai operele de argint ca fiind de argint lucrate în stil vechi cu porsoabe de flori mărunte în relief pe față. N-au nicio inscripție. Celălalte obiecte vechi sunt de alamă și alte metale ca esitor etc de o valoare inferioară și fără inscripțiuni.

13) Inventariul vestimentelor vechi, chiar a celor scoase din uz.

Sunt două rânduri de vestimente vechi aproape scoase din uz, de stofă din comerț, însă nu prezintă o valoare artistică veche de importanță.

Sunt două rânduri de vestimente vechi aproape scoase din uz, de stofă din comerț, însă nu prezintă o valoare artistică veche de importanță.

14) Ce pomelnice vechi, manuscrite sau documente sunt? (Inventarul lor).

Există un pomelnic vechi manuscris care datează de la 1856 cu cirilice de mână și imitație de tipar, în care sunt trecuți ctitorii din temelie ai bisericii ca și donatorii și împodobitorii ei.

Există un pomelnic vechi manuscris care datează de la 1856 cu cirilice de mână și imitație de tipar, în care sunt trecuți ctitorii din temelie ai bisericii ca și donatorii și împodobitorii ei.



15) Inventarul cărților vechi de Armenia cărți sunt: Triodion adică Trei cântări slujbă, cu arătarea tîlurilor lor, sine slugla sf. și marelui post care acum a deia oară intră în episcopia sau tipărit într-o țară domnie a Prea luminatului nostru domn Ios. Searlat, Grigorie Ghica Voșod ca biserica și cheltuiala în biserica de Dumnezeu Kir Grigorie episcopul Râmnicului în sf. Episcopie a Râmnicului în anul dela Adam 3832 iar dela Cristos 1732 de Cucernicul între preoți, popa Constantin Mangovici Râmnicul.

Antologhion ce se țice înfloarea curintilor acum a patra oară tipărit într-o țară domnie a luminatului nostru domn Ios Searlat, Grigorie Ghica ca blagoslovenia și încredința și toată cheltuiala sf. table în biserica de Dumnezeu Kir Partenie episcopul Râmnicului în sf. Episcopie a Râmnicului la anul dela Cristos 1735.

Motifelnice bogat acum sau tipărit întocmai după cal de Râmnic în zilele Prea înaltatului domn Ios Alexandru Moșlae Tatul Voșod ca blagoslovenia și toată cheltuiala Prea sfintitului Mitropolit a țării Ungrovlakia Kir Nicitarie în București în sf. Mitropolie la anul dela M. A. D. 1822.

Pentecostarion care mai înainte ține talmăcit de episcopul Damascchin de plin pe limba românească iar acum sau tipărit în zilele Prea luminatului domn Ios Moșlae Bogovici Voșod Kir Mitropolit țării Kir Partenie cu rezolvă și cu toată cheltuiala în biserica de Dumnezeu Kir Clement episcopul Râmnicului în sf. Episcopie a Râmnicului la leat dela Cristos 1743.

16. Ce clopote vechi sunt și ce inscripții au?

Este un clopot mai mic cu inscripția: Acest clopot sau făcut de Popa Ion Petrușcu Pău-

șesti și pramu sfânta Nicolae anul 1795; iar cel mare are inscripția: Făcut de Wilhelm Gattochling din Sibiu 1884. Acest clopot sau cumpărat de Prețul Ioan Dragomir.

17) Când s'a făcut ultima reparație mare a bisericii; s'a păstrat ce era vechi?

Nu s'a făcut nicio reparație mare bisericii decât s'a schimbă copertul punându-se peste și țea tablă de fier.

18) Ce legende istorice se povestesc despre acest sfânt locaș?

Nu sunt astfel de legende.

19) Ce lucruri istorice sunt prin prejur: palate domnești, case boeresti, cule, case vechi țărănești, câmpuri de luptă, cruci de piatră mari (cu inscripția pe cât se poate descifra).

Nu există asemenea lucruri istorice prin prejurul acestei biserici.

Semnătura Parohului (Superiorului),

P. D. Popescu - Smeureanu

Sigiliul Bisericii (Mănăstirii)



Parohia Vladucei  
din  
Comuna Păușești Măglaș  
Jud. Vâlcea

N<sup>o</sup> 5

1921 Aprilie 4.



Domnule Președinte,

Conform ordinului D<sup>voastră</sup> cu  
N<sup>o</sup> 735, am onorarea a vă învainta  
chestionarul privitor la monu-  
mentele istorice, completat cu  
datele cerute.

Paroh. Prestof N. Kimac

Domniei Sale

S<sup>eu</sup> Președinte al Comisiunii Monumentelor Istorice.



CHESTIONAR  
PRIVITOR  
LA MONUMENTELE ISTORICE

D.M.I.  
ARHIVA  
MONUMENTE ISTORICE  
NR. FILA *28*

(Acest chestionar se va completa și înainta cu adresă oficială pe numele: D-lui Președinte al Comisiunii Monumentelor istorice, Administrația Casei Bisericii, în interval de două săptămâni dela ziua primirei lui).

Pentru fiecare biserică, indiferent de anul când a fost clădită, se va alcătui chestionar aparte.

Județul *Vâlcea*  
Comuna *Păușestii-Măglasi*  
Cătunul *Vladu ceni*

1) Felul monumentului. Numele și hramul.

Mănăstire . . . . .  
Schit . . . . .  
Biserică parohială . . . . . *Vladu ceni cu hramul Sfintii Imparati*  
Biserici filiale . . . . .

(Pentru fiecare biserică filială se va face chestionar aparte).

2) E de zid sau de lemn? E dreptunghiulară sau cu sănuri? *Este construită de zid. Este cu sănuri.*

3) Care e anul de fondare și numele ctitorilor? (Se va da numele ctitorilor de pe pisanie pomelnice și portrete ctitorești). *Anul de fondare este 1894 prin stăruirea d-lui Petre Marinescu. Donatori cu portrete ctitorești sunt: P. Fon Dragomir și Gh. Fundăturanu.*

4) Ce inscripții de fondare, săpate în piatră și lemn, sau zugrăvite sunt? (pe cât se pot descifra). *Inscripția de fondare, care este așezată deasupra ușii de intrare are următorul cuprins:*

*Scris obamne în cartia vîrtii pe toti apitatorii.  
Eu voiuța satului, cu ajutoare pului și cu săvârșirea Sf. ruc. F. d. d. de din timbi de piatră această  
sfântă și biserica biserica, între ci rista și lauda și împarati, sunt și zina și a sf. și Marii Lv. Apostol.  
Petru și Pavel. Inciputulu. și lucrana chiar pe locul vechei și micii bisurici rui nati. la anul mențiuiri  
1894, luna Mai, prin incitativa pucului crestii Petre Marinescu Vladu craniu, care văzand că mi-  
foacele celor 142. euoricim. nu sunt încă ajunsi pucului desavârșirea lucrului, și isupus de ravnă  
și creștinăzării dragoste a cerut în diferite rânduri voia și sîncuzantarea Chiriarcehului respectiv  
epred. umbla și a satului. mil. după la pucului. creștin. din eparchia Râmnicului. Tot dărușul a cerut  
milocire a umbla și în eparchia Argeșului pucului. și a mitropoliei Buzoș. Wlachiei.  
Ast. fel umbla și adu năud. cu melta ostentată și amuzinta dela d. v. d. saracului jama  
la leul bogatului după cum se vede din ambele cte respectiv. șiud și mare lipa în  
azi timp. chiar și în vistria țarii. A putut agruși. oarecari sumie cu care a contribuit  
la conturarea coistăției și în frumusețirii bisuricej. dec. dar cu toata ostentala și oar-  
cia și magnificia. buniului și pucului. crestii Petre Marinescu. cu ajutoare, pe în bavi și  
în lucrul al pucului euoricim și în de obste. cu ajutoare în bavi sau eparchia al pucului  
crestini de auirea săvârșita. A p. în leul lucrana impurua cu și p. acela aceti.  
Sfint. bisurici pucului și vede la anul mențiuiri 1903 luna Iunie 29. în F. B. B.  
M. S. Regelii Caroli și sub archiepiscopie P. S. Episcop al Râmnicului, D. D.  
Stănescu, de către care și a și sfintit la 21 Septembrie 1903.*



5) Ce clădiri sau ziduri sunt pe lângă biserică și ce vechime au?

Nici o clădire.

6) Are biserică pridvor cu stâlpi înflorați și chenare împodobite la uși și ferestre?

Biserica are pridvor cu stâlpi pictați și închis cu grămbăc; n'are chenare la uși și ferestre.

7) Are pietre de morminte vechi? Ce inscripții au? (pe cât se pot citi).

N'are.

8) Zugrăvelile sunt vechi sau noi? Pedinașara bisericii sunt zugrăveli?

Zugrăvelile sunt noi.  
Da.

9) Tâmpla e de zid sau de lemn? Ce vechime are? E frumos împodobită?

Tâmpla este de zid.  
Este construită odată cu biserică și este frumos pictată și împodobită.

10) Câte strane vechi și sfeșnice de lemn sculptate sunt?

Nu sunt nici strane nici sfeșnice vechi.



11) Inventariul icoanelor vechi de la tâmplă și din biserică, chiar a celor scoase din uz, cu arătarea inscripțiilor ce au, și numele sfinților ce reprezintă.

*Nu sunt icoane vechi.*



12) Inventarul candelelor, cădelnițelor, discurilor, ripidelor, chivoturilor, crucilor de lemn ferecate, pastalelor, potirelor, și al întregii argintării vechi, precum și al candelabrelor vechi, (indicându-se inscripțiile ce au pe cât se pot celi).

*Toate sunt noi.*

*Vechi n'are biserică.*

13) Inventariul vestimentelor vechi, chiar a celor scoase din uz.

*Nu sunt vestimente vechi.*

14) Ce pomelnice vechi, manuscrite sau documente sunt? (Inventarul lor).

*Nu sunt.*



15) Inventarul cărților vechi de slujbă, cu arătarea titlurilor lor.

1) Tricodon, Cazaniu și Mincele.

Tricodon adică 3 cărți tipărite în zilele

lui Sfant. M. Vorvod. fiind Mitropolit al Ungro-Valahiei Neofit Delocorit.

Cazaniu tipărită sub Alex. Ipsilanti Vorvod fiind Mitropolit Chir Grigore cu cheltuielile Episcopului Filaret al Râmnicului la a. dela Chr. 1781. Mincele pe luniile: Ianuarie, Februarie, și Martie sunt tipărite sub domina lui Alex Ipsilanti Vorvod, fiind Mitropolit Grigore și Episcop al Râmnicului Chir Grigore. Mincele pe luniile Aprilie, Mai și Iunie; Iulie, August, Septembrie, Octombrie, Noiembrie și Decembrie tipărite la aceeași dată. Pentecostarul și Apostolul tipărite sub domina lui Mih. Racovita. Mitrop. Neofit și Ep. R. Clement.

16) Ce clopote vechi sunt și ce inscripții au?

Nare biserică clopote vechi.

17) Când s'a făcut ultima reparație mare a bisericii; s'a păstrat ce era vechi?

Nici s'a făcut nici-o reparație.

18) Ce legende istorice se povestesc despre acest sfânt locaș?

Nare nici-o legendă.

19) Ce lucruri istorice sunt prin prejur: palate domnești, case boierești, cule, case vechi țărănești, câmpuri de luptă, cruci de piatră mari (cu inscripția pe cât se poate descifra).

Nu sunt.

Semnătura Parohului (Superiorului),

Paroh. Protos N. Dimay

Sigiliul Bisericii (Săbăștrii)





Păusești-Megles-Chiciaro Just. Valcea  
sus. Intrare în Episcopia: zid deptinghău  
de gâseste la 11 km. de la gara și Of. Postal R. Valcea -  
chestiarul arde anul fondării. 1780

Obiectul C. B. 1909 " " 1777-1779

Relieful are Fotografii la Biblioteca.

Publicate în Buletinul Cerc. Mon. Istoric.

XXIX fig. 114-121 -





CHESTIONAR  
 PRIVITOR  
 LA MONUMENTELE ISTORICE

(Acest chestionar se va completa și înainta cu adresă oficială pe numele: D-lui. Președinte al Comisiunii Monumentelor istorice, Administrația Casei Bisericii, în interval de două săptămâni dela ziua primirii lui).

Pentru fiecare biserică, indiferent de anul când a fost clădită, se va alcătui chestionar aparte.

Județul Vâlcea  
 Comuna Păisestii-Măglași  
 Cătunul Chiciora

1) Felul monumentului. Numele și hramul.  
 Mănăstire . . . . .  
 Schit . . . . .  
 Biserică parohială . . . . .  
 Biserici filiale . . . . . Chiciora cu hramul Întrarea în biserică

(Pentru fiice biserică filială se va face chestionar aparte).

2) E de zid sau de lemn? E dreptunghiulară sau cu sănuri? Este de zid și are forma dreptunghiulară

3) Care e anul de fondare și numele ctitorilor? (Se va da numele ctitorilor de pe pisanie pomelnice și portrete ctitorești).  
Anul de fondare este 1780.  
Ctitori după pisanie sunt: Diaconul Ion Terelci, siac Radu Brănescu, Popa Radu Vlăduceanu, siac Petru și Logofătul Radu Vlăduceanu. Portrete ctitorit sunt: siac Terelci cu soția, siac Terbau cu soția și Pe. Ion Vlăduceanu.

4) Ce inscripții de fondare, săpate în piatră și lemn, sau zugrăvite sunt? (pe cât se pot descifra).  
Inscripția de deasupra ușii de intrare este: Cu vrea tatălui și ajutoiul fiului, si cu săvârșirea sf. duh, ziditu-sa aceasta sf. biserică întru cinstia hramului dea pururea fecioarei Mariei Întrarea în Biserică, cu blagoslovenia iubitorului de Dumnezeu Chir Filaret, episcopul Românii, în zilele prea luminatului domn. Alex. Șoilorout voivod, cu trata osteneala și cheltuiala robului lui Dumnezeu diaconul Ion Terelci-Brănescu ca să aibă vesnica pomenire și a mai ajutat și diaconul Radu Brănescu, Popa Radu Vlăduceanu și a mai ajutat diaconul Petru, ginerul diaconului Ion și logofătul Radu Vlăduceanu ce au fost ostentori din început. Octombrie 6 anul 1780.



5) Ce clădiri sau ziduri sunt pe lângă biserică și ce vechime au?

cu construirea bisericii.

În jurul bisericii este împrejmuirea făcută din zid de piatră făcut odată

6) Are biserică pridvor cu stâlpi înflorați și chenare împodobite la uși și ferestre?

Da. Biserica are chenare împodobite la uși și ferestre.

7) Are pietre de morminte vechi? Ce inscripții au? (pe cât se pot citi).

Nare

8) Zugrăvelile sunt vechi sau noi? Pe dinafara bisericii sunt zugrăveli?

pe din afară

Zugrăvelile sunt vechi.

Da. Biserica are zugrăveli și

9) Tâmpla e de zid sau de lemn? Ce vechime are? E frumos împodobită?

De Zid.

Este construită odată cu biserica și este frumos împodobită.

10) Câte strane vechi și sfeșnice de lemn sculptate sunt?

Are 14 strane vechi și 2 sfeșnice mari lucrate în stung.



11) Inventariul icoanelor vechi de la tâmplă și din biserică, chiar a celor scoase din uz, cu arătarea inscripțiilor ce au, și numele sfinților ce reprezintă.

*Mare biserică icvau vechi.*



12) Inventarul candelelor, sădelnițelor, discurilor, ripidelor, chivoturilor, crucilor de lemn ferecate, pastalelor, potirelor, și al întregii argintării vechi, precum și al candelabrelor vechi, (indicându-se inscripțiile ce au pe cât se pot celi).

*O cruce de lemn ferecata, sau potir, un disc si o steluta si un candelabru, toate fara inscriptie.*

13) Inventariul vestmintelor vechi, chiar a celor scoase din uz.

*Me sunt.*

14) Ce pomelnice vechi, manuscripte sau documente sunt? (Inventarul lor).

*Pomelnicul ctitorilor bisericii.*



15) Inventarul cărților vechi de slujbă, cu arătarea titlurilor lor.

1) *Evangelhia fiind domn Gr. Ghica și Mitropolit Chir. Neofit Criteanu.* 2) *Tricoion sub N.C. Caragea Voivod. Episcop C. Filaret.* 3) *Miracele pe întreg anul tipărite sub domnia lui Alex Ipsilante voivod, Mitropolit al Ungro-Valahiei Grigore, Episcop al Râmnicului Chisarie.* 4) *Carămii tipărite sub domnia lui Mih. Constantin voivod, Mitropolit Chir. Filaret.* 5) *Penticostea tipărit sub Alex Ipsilante și Mitropolit Grigore.* 6) *Apostolul tipărit în același timp. Se mai găsesc: Buna Vestire, 2 octoie, însă nu se știe când s-au tipărit fiind fără coperte.*

16) Ce clopote vechi sunt și ce inscripții au?

*Biserica are un clopot vechi, de la construirea bisericii, însă n'are inscripție.*

17) Când s'a făcut ultima reparație mare a bisericii; s'a păstrat ce era vechi?

*La reparație biserica s'a acoperit cu sită păstrându-i se forma veche, însă turla s'a acoperit cu tablă.*

18) Ce legende istorice se povestesc despre acest sfânt locaș?

*Nici o legendă.*

19) Ce lucruri istorice sunt prin prejur: palate domnești, case boierești, cule, case vechi țărănești, câmpuri de luptă, cruci de piatră mari (cu inscripția pe cât se poate descifra).

*Nu sunt.*



Semnătura Parohului (Superiorului), *Paroh. Pătrul N. Dimay*

Sigiliul Bisericii (Mănăstirii)



COMISIUNEA ROMÂNIA  
TEHNICUL Nr. 677/175  
REGISTRATURA

ROMÂNIA  
PAROHIA VLADUCENI  
COM. PAUSEȘTI-MĂGLAȘI  
JUD. VALCEA

MINISTERUL INSTRUCTIUNII PUBLICE SI AL CULTELOR  
Nr. 162978 din 13 OCT. 1933  
REGISTRATURA GENERALA

ESIREA Nr. 36  
11.X. 1933

13.X  
1933

Com. șine a Mon.  
Direcției Tehnice

43-25-933  
Domnule Președinte,

La Siga chestionar

Pis. l. din 1780. In-  
grăvelile sunt vechi  
& zugrăvite și pe  
dinafară.  
Temple e din piatră  
odată cu biserică  
st. Ispăvățulez

Avem onoare a vă ruga să binevoști, a  
ne da, curenita autorizatiune, pentru  
spălarea picturii bisericii monument-  
istoric "Chiciora" din această parohie, cu-  
noscând că ne vom face nici o modificare,  
în afară de spălat.

Prinți, vă rugăm, Domnule Președinte,  
asigurarea deosebitei noastre  
considerațiuni.

Paroh,  
Preot Victor Popescu

P.M.I.  
ARHIV  
MONUMENTE ISTORICE  
Nr. 43

Domniei Sale

Domnului Președinte al Comisiei Monumentelor istorice  
din Ministerul Instrucțiunii, Cultelor și Artelor  
București





13. Noembrie 1933

18 Oct. 1933

Am vîntat în rare cazuri  
 desigur Chiciora care  
 este parte interesantă în  
 afară ca zugrăvire al  
 în interior cât și în ex-  
 terior. Starea și este  
 bună și merită părere  
 a mea spre a se ștăruie  
 care se tulbură pentru  
 vîntul rău și în ca  
 noi mare îngrijire și  
 a se fi vizitat și de  
 J. Mihail.

Am vădit părere a se ră-  
 punde în domeniul  
 pe pînă la Comisiune  
 ca să studieze chestiunea  
 și să pînă etimologie  
 poate face un o lucrare.

J. Mihail

Sunt de necesari pareri  
 cu a Bluffhica îndreptat în  
 pînă la pictori acestei bi-  
 seriei. De altfel nici nu  
 este timpul acum să se facă  
 asemenea lucrări de ștăruie  
 La anul viitor voi cere  
 față de această lucrare și  
 voi referi asupra ei.

J. Mihail

Jan  
 Mihail

1107 Pauline Vlăduțeni  
 com. Păuzesti - Măglași  
 jud. Vâlcea

Ca urmare la rap.  
 p. v. n. 36/a. c. avem onoare  
 a vă face cunoscut că  
 se pot executa lucrările  
 picturii ei. Chiciora din  
 aceea pînă la mînt, de a  
 fi apolată de p. m. j. care  
 a allegat pe pînă la  
 de J. Mihail a cere de  
 referi - or - s. w



cm J

Parohia Părești - Clășeu

Com. Părești - Clășeu

Șid. Valea

MINISTERUL CULTURII ȘI ARTELOR  
S.M.M. 1921 N<sup>o</sup> 027462  
REGISTRATURA GENERALA

D.M.I.  
ARHIVA  
DOCUMENTE ISTORICE  
NR. 715A

no. 16  
16-5-92i

Vă trimit alăturat chesti-  
oarele privitoare la cele  
trei biserici care compun  
această parohie.

P. Paroh Ion Șerban



Sale

Domnului Președinte al Comisiunii monu-  
mentelor și Lăzării. Minist. Cult. Cor. și Obștesc.  
— București —



# CHESTIONAR PRIVITOR LA MONUMENTELE ISTORICE

D. M. I.  
ARHIVA  
MONUMENTE ISTORICE  
NR. FILA 41

(Acest chestionar se va completa și înmână cu adresă oficială pe numele: D-lui Președinte al Comisunii Monumentelor Istorice, Administrația Casei Bisericii, în interval de două săptămâni dela ziua primirii lui).

Pentru fiecare biserică, indiferent de anul când a fost clădită, se va alcătui chestionar aparte.

Județul Pașcu  
Comuna Pașcu - Otăsău  
Cătunul

1) Felul monumentului. Numele și hramul.

Mănăstire . . . . .

Schit . . . . .

Biserică parohială . . . . .

Biserici filiale . . . . .

"Sfintii Igeru" Sfintii Arhangheli Mihail & Gavril.

(Pentru fiecă biserică filială se va face chestionar aparte).

2) E de zid sau de lemn? E drept-  
unghiulară sau cu sănuri?

Este din zid și cu  
sănuri

3) Care e anul de fondare și nu-  
mele ctitorilor? (Se va da numele cti-  
torilor de pe pisanie pomelnice și por-  
trete ctitorești).

Chionghita, Gheryhe Buzăscu și alți ctitori.

Anul fondării este 1854. Radu Răspo-  
pescu, Radu Rădescușii, frații prești: Cău  
Păloiu, Ion Păloiu cu soțiile lor Constanțina  
& Ghionghita.

4) Ce inscripții de fondare, săpate  
în piatră și lemn, sau zugrăvite sunt?  
(pe cât se pot descifra).

Biserica cu hramul marilor sfinți voievozi Mihail  
& Gavril. Se mai află în biserica a Meieii  
Domnului. Cu toată înfrumusețarea după cum se vede prin  
isărbia și cheltueala robilor lui Dumnezeu. Radu Răspopescu,  
eu și fiul său Radu Rădescu și fiții lor Cău Păloiu și Ion  
Păloiu cu soțiile Constanțina și Ghionghita și alți...  
... inscripțabil... 1854 Episcop Kalinic 1859  
Domn Alex. Y. Cupa ... inscripțabil ...

In cinstea și lauda sfinților și eii  
de oșiiuta și neșopărțităi Meimii  
s'a zidit din temelie această rădă  
... 1854 Episcop Kalinic 1859  
... inscripțabil ...



3) ce va ungi sunetul clopotului. a' nostrii ce sa' nu rãnuimã asbi sau  
fãcãtule ce am spus. Grecii desigur nu voratã, cã e eretice dela Bzau.

5) Ce clãdiri sau ziduri sunt pe  
lãngã bisericã și ce vechime au?

La o distanța cam de 100<sup>m</sup> spre  
rãnit sunt niște subterane, galerii

Pe cãrãușii și pãtrã de stãrie cimitoare. Patriiui povestesc  
cã în asatã locuri niște greci ar fi putã sa ridice o mănãstire dar ca  
se fideauziua noaptea de darãula. Cã sãin cauza oricã ai vorbiã de bucașuște  
și unisau cãvãlãra zina, uesatã pãtruceã. Greșit se laudã sãrã cã dupã terãurãrea  
i mănãstireã vor trãge clopotul și va hãnuãu delã mănãstire tot locul fãcãreã (3)

6) Are bisericã pridvor cu stãlpi  
înflorași și chenare împodobite la uși  
și ferestre?

Nu

7) Are pietre de morminte vechi?  
Ce inscripții au? (pe cât se pot citi).

Nu

8) Zugrãvelile sunt vechi sau noi?  
Pedinașara bisericii sunt zugrãveli?

De la zidire și s'au fãcãtãt grozãv de bine.  
Ce 12 Apostoli

9) Tãmplã e de zid sau de lemn?  
Ce vechime are? E frumos împodo-  
bitã?

E de zid - datã zidirii - da -

10) Cãte strane vechi și sfesnice  
de lemn sculptate sunt?

Nu sunt



11) Inventariul icoanelor vechi de la tâmplă și din biserică, chiar a celor scoase din uz, cu arătarea inscripțiilor ce au, și numele sfinților ce reprezintă.

Scoase din uz:  
Icoană de lemn Curioasă Barașter,  
Ieșu Nașterea și Ieșu Iosul Christos  
și descifrabilă - altă cu  
Sfintii Ingeri, apoi icoană cu S. Ioan  
potizătorul, Ieșu și Maria, Ieșu Schimbarea la față  
Ieșu Întrarea în biserică, Ieșu cele 12 praznice. Căci au  
fost de lemn sterese așa că au de parte și ce reprozintă.  
Toate sunt lucrute întreg în gips și apoi se facute pictura  
multe din ele sunt de toată grămada  
nu e scris anul



12) Inventarul candelelor, sădelnițelor, discurilor, ripidelor, chivoturilor, crucilor de lemn ferecate, pastalelor, potirelor, și al întregii argintării vechi, precum și al candelabrelor vechi, (indicându-se inscripțiile ce au pe cât se pot celi).

O candelă și mai veche - o  
cruce sculptată în lemn cu  
restignirea S. Ios.

13) Inventariul vestimentelor vechi, chiar a celor scoase din uz.

2 Iohane, o bucata dintr-un  
felon

14) Ce pomelnice vechi, manuscripte sau documente sunt? (Inventarul lor).

Na sunt -



15) Inventarul cărților vechi de slujbă, cu arătarea titlurilor lor.

Cărțile de la strană sunt toate  
cu litere vechi dar sunt în stare bună. vechi de  
tot nu sunt decât un ortih și un evoluțiu -

16) Ce clopote vechi sunt și ce inscripții au?

Na sunt -

17) Când s'a făcut ultima reparație mare a bisericii; s'a păstrat ce era vechi?

S'a acoperit cu aramă în  
1910. acoperisul dinainte era pe  
străni cu hiedita, iar turnul de la turchea -

18) Ce legende istorice se povestesc despre acest sfânt locaș?

Nimic

19) Ce lucruri istorice sunt prin prejur?: palate domnești, case boierești, cule, case vechi țărănești, câmpuri de luptă, cruci de piatră mari (cu inscripția pe cât se poate descifra).

Nu sunt -

Semnătura Parohului (Superiorului),

Sigiliul Bisericii (Mănăstirii)

Pr. Paroh, Ionț Bengescu



Parohia „Serbanesti-Cucule” Comuna Pansuti-Herău  
Jud. Vâlcea

No 69  
25/10/921.

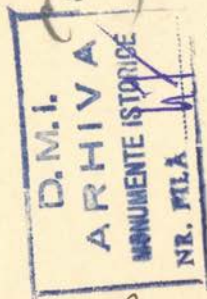

Domnule Ministru.-  
La ordinul S<sup>no</sup> Nr. 735/921, cu ovrare  
vă înaintez ataturatele Două pusti.  
ovrare complectote spre cele legale-



Paroh R. Moseraş

Sale

Sui Minister al Cultelor si Artelor.-  
Comisia Monumentelor istorice.-



# CHESTIONAR PRIVITOR LA MONUMENTELE ISTORICE

D.M.I.  
ARHIVA  
MONUMENTE ISTORICE  
NR. FILA 18

(Acest chestionar se va completa și înainta cu adresă oficială pe numele: D-lui Președinte al Comisiunii Monumentelor Istorice, Administrația Casei Bisericii, în interval de două săptămâni dela ziua primirii lui).

Pentru fiecare biserică, indiferent de anul când a fost clădită, se va alcătui chestionar aparte.

Județul Vâlcea  
Comuna Păușești-Oțrău  
Cătunul \_\_\_\_\_

1) Felul monumentului. Numele și hramul.

Mănăstire . . . . .  
Schit . . . . .  
Biserică parohială . . . . .  
Biserici filiale . . . . . "Sf. Treime"

(Pentru fiecă biserică filială se va face chestionar aparte).

2) E de zid sau de lemn? E dreptunghiulară sau cu sănuri? Este de lemn. Cu sănuri

3) Care e anul de fondare și numele ctitorilor? (Se va da numele ctitorilor de pe pisanie pomelnice și portrete ctitorești). Anul fondării e 1868

ctitorilor sora de P. Z. Păloiu ctitorul de fondare.

Inscripția este văruiată și reparată așa cum poate ed. pe deplin.

4) Ce inscripții de fondare, săpate în piatră și lemn, sau zugrăvite sunt? (pe cât se pot descifra).

Anul 1868.  
Acest sfânt locas e. e. e. sub apărărea sfintei treimi, s-a făcut de locuitorii comunei în deplinul Văleni și Hărcăușle în zilele domniei Carol I cu binecuvântarea sfintei sale. episcop al Râmnicului Vălcău și Nouului Severin. în deplinul în anul 1868



5) Ce clădiri sau ziduri sunt pe lângă biserică și ce vechime au?

Nu sunt

6) Are biserică pridvor cu stâlpi înflorați și chenare împodobite la uși și ferestre?

Nu

7) Are pietre de morminte vechi? Ce inscripții au? (pe cât se pot citi).

Nu

8) Zugrăvelile sunt vechi sau noi? Pedinașara bisericii sunt zugrăveli?

Zugrăvelile sunt vechi. În  
Tocul fondării -  
Pe dieu fari sunt 12. Apotoli -

9) Tâmpla e de zid sau de lemn? Ce vechime are? E frumos împodobită?

E din lemn

10) Câte strane vechi și sfeșnice de lemn sculptate sunt?

Nu sunt



11) Inventariul icoanelor vechi de la tâmplă și din biserică, chiar a celor scoase din uz, cu arătarea inscripțiilor ce au, și numele sfinților ce reprezintă.

pe lemn fără inscripție. O icoană cusută în 3 părți Vasile Grigori și Fran. de inscripție: 1 icoană cu Doamna Christos lucrată în gips. Idem cu Sf. Erast Nicolae. O altă icoană cu chipul necunoscut -

O icoană veche cu Maica Domnului și Doamna Christos pusă în raură de lemn fără inscripție. Imata de Dumitru Deaconu. O icoană cu cele 12 praznice lucrată în lemn/gips



12) Inventarul candelelor, cădelnițelor, discurilor, ripidelor, chivoturilor, crucilor de lemn ferecate, pastalelor, potirelor, și al întregii argintării vechi, precum și al candelabrelor vechi, (indicându-se inscripțiile ce au pe cât se pot ceti).

1 candelă, 2 potire

13) Inventariul vestimentelor vechi, chiar a celor scoase din uz.

Nu stăru, nu e în arhivă.

14) Ce pomelnice vechi, manuscripte sau documente sunt? (Inventarul lor).

Nu sunt



15) Inventarul cărților vechi de slujbă, cu arătarea titlurilor lor.

este cu litere vii. Nu este foarte deteriorate.

Cărțile de ritual sunt toate vechi afari de cu evoluție care nu octoib și un trios sunt vechi

16. Ce clopote vechi sunt și ce inscripții au?

Nu sunt -

17) Când s'a făcut ultima reparație mare a bisericii; s'a păstrat ce era vechi?

Nu s'a făcut.

18) Ce legende istorice se povestesc despre acest sfânt locaș?

Nicio -

19) Ce lucruri istorice sunt prin prejur: palate domnești, case boierești, cule, case vechi sărănești, câmpuri de luptă, cruci de piatră mari (cu inscripția pe cât se poate descifra).

Nu e nimic.

Semnătura Parohului (Superiorului)

Sigiliul Bisericii (Mănăstirii)

Pr. Paroh, Ion Georgescu



# CHESTIONAR PRIVITOR LA MONUMENTELE ISTORICE

D.M.I.  
ARHIVA  
MONUMENTE ISTORICE  
NR. FILĂ 50

(Acest chestionar se va completa și înainta cu adresă oficială pe numele: D-lui Președinte al Comisiunii Monumentelor Istorice, Administrația Casei Bisericii, în interval de două săptămâni de la ziua primirii lui).

Pentru fiecare biserică, indiferent de anul când a fost clădită, se va alcătui chestionar aparte.

Județul ..... *Vâlcea*  
Comuna ..... *Păușești-otrasău*  
Cătunul .....

1) Felul monumentului. Numele și hramul.

Mănăstire . . . . .  
Schit . . . . .  
Biserică parohială . . . . .  
Biserici filiale . . . . . *Sfântul Nicolae -*

(Pentru fiecă biserică filială se va face chestionar aparte) . . . . .

2) E de zid sau de lemn? E dreptunghiulară sau cu sănuri? *8 din zid.  
Cu sănuri.*

3) Care e anul de fondare și numele ctitorilor? (Se va da numele ctitorilor de pe pisanie pomelnice și portrete ctitorești). *anul fondării 1899  
Nu este terminată, acum se zugrăvește*

4) Ce inscripții de fondare, săpate în piatră și lemn, sau zugrăvite sunt? (pe cât se pot descifra).

*(This section is crossed out with a large diagonal line)*

P. S. În cazul când aceste rubrici nu sunt suficiente, se vor anexa file, arătându-se numărul rubricii la care se referă.



5) Ce clădiri sau ziduri sunt pe lângă biserică și ce vechime au?

- Nu sunt -

6) Are biserica pridvor cu stâlpi înflorați și chenare împodobite la uși și ferestre?

- Nu -

7) Are pietre de morminte vechi? Ce inscripții au? (pe cât se pot citi).

- Nu -

8) Zugrăvelile sunt vechi sau noi? Pedinașara bisericii sunt zugrăveli?

Seu se zugrăvește.

9) Tâmpla e de zid sau de lemn? Ce vechime are? E frumos împodobită?

È din zid; anul fondării -

10) Câte strane vechi și sfesnice de lemn sculptate sunt?

Sunt 5 strane sfesnice vechi de lemn sculptate sunt de la bisericii din tîi care a fost ridicată în anul 1834 în locul cărora s'a ridicat anul 1834



11) Inventariul icoanelor vechi de la tâmplă și din biserică, chiar a celor scoase din uz, cu arătarea inscripțiilor ce au, și numele sfinților ce reprezintă.

Ojeană de lemn cu chipul Domnului Christos și al  
naicii Domnului. Iden cu spintec 'George  
& Dimitrie cu inscripție necunoscută. Altra  
cu Hristos; alta cu figura necunoscută. Iden  
cu Sf. Nicolae și cele 12 păzime; idem cu Sf. Ion Botezătorul; idem intrarea  
în biserică; idem Sf. ap. Pavel; idem Sf. Vasile; idem ap. Marcu.  
Idem cu răstignirea Domnului; idem ap. Petru; idem coborârea  
naicii Domnului; idem Sf. Grigore; idem o pământată cu figura  
necunoscută; idem ap. Bartolomeu; idem intrarea în Chisinau.



12) Inventarul candelelor, cădelnițelor, discurilor, ripidelor, chivoturilor, crucilor de lemn serecate, paștelor, potirelor, și al întregii argintării vechi, precum și al candelabrelor vechi, (indicându-se inscripțiile ce au pe cât se pot celi).

O cădelniță veche, un potir -

13) Inventariul vestmintelor vechi, chiar a celor scoase din uz.

un epitraf din 1834,

Un epitraf, o brecoată de tricot  
zalon, un zalon, 2 procovețe,

14) Ce pomelnice vechi, manuscripte sau documente sunt? (Inventarul lor).

Este un singur pomelnice



15) Inventarul cărților vechi de slujbă, cu arătarea titlurilor lor.

Sunt câte două rânduri de cărți deale bisericii din toi: mince, otrici, cessoave, triade, evanghelii și un evologiu -

16) Ce clopote vechi sunt și ce inscripții au?

Nu sunt -

17) Când s'a făcut ultima reparație mare a bisericii; s'a păstrat ce era vechi?

18) Ce legende istorice se povestesc despre acest sfânt locaș?

19) Ce lucruri istorice sunt prin prejur?: palate domnești, case boerești, cule, case vechi țărănești, câmpuri de luptă, cruci de piatră mari (cu inscripția pe cât se poate descifra).

- Nimic -

Semnătura Parohului (Superiorului),

Sigiliul Bisericii (Mănăstirii)

P. Paroh, Jorhonyosey



CHESTIONAR  
PRIVITOR  
LA MONUMENTELE ISTORICE

D.M.I.  
ARHIVA  
MONUMENTE ISTORICE  
NR. FILA 22

(Acest chestionar se va completa și înainta cu adresă oficială pe numele: D-lui Președinte al Comisiunii Monumentelor Istorice, Administrația Casei Bisericii, în interval de două săptămâni dela ziua primirii lui).

Pentru fiecare biserică, indiferent de anul când a fost clădită, se va alcătui chestionar aparte.

Județul Vâlcea  
Comuna Păunesti - Clășeu  
Cătunul Serbănești

1) Felul monumentului. Numele și hramul.

~~Mănăstire~~

~~Sehit~~

Biserică parohială . . . cu hramul „Sf. Nicolae”  
Biserici filiate . . . . .

(Pentru fiecare biserică filială se va face chestionar aparte).

2) E de zid sau de lemn? E drept-unghiulară sau cu sănuri?

Construită din cărămidă și are formă dreptunghiulară de cruce.

3) Care e anul de fondare și numele ctitorilor? (Se va da numele ctitorilor de pe pisanie pomelnice și portrete ctitorești).

Lucrarea începută la 1869 și terminată 1876. S-a lucrat în timpul M. S. Domnitorului Carol I. În zilele P. S. Atanasie Episcop. Noui Leșeriu Vâlcea de ctitori mai fa notate: Sr. M. Teodorovici, Sr. R. Waga, d. Dracoveanu, Stăneiu Popa, Petre J. Parile, T. Tăcutu, J. Șovan, C. Șogor, R. Mucanu, Gh. Y. Emescu, Ion Ditu și alții

4) Ce inscripții de fondare, săpate în piatră și lemn, sau zugrăvite sunt? (pe cât se pot descifra).

Se constată din cele date la numărul 3 al acestui chestionar

P. S. În cazul când aceste rubrici nu sunt suficiente, se vor anexa file, arătându-se numărul rubricii la care se referă.



5) Ce clădiri sau ziduri sunt pe lângă biserică și ce vechime au?

6) Are biserica pridvor cu stâlpi înșlorași și chenare împodobite la uși și ferestre?

7) Are pietre de morminte vechi? Ce inscripții au? (pe cât se pot citi).

8) Zugrăvelile sunt vechi sau noi? Pedinașara bisericii sunt zugrăveli?

Zugrăvelile sunt în stil Secuim.  
Dinca pe dinașora nu este zugrăvită afară de tinda.

9) Tâmpla e de zid sau de lemn? Ce vechime are? E frumos împodobită?

Tâmpla este de zid făcută odată cu biserica. Nu prezintă nici un semn de timpodolire, fiind simplă cu desăvârșire.

10) Câte strane vechi și sfeșnice de lemn sculptate sunt?

Nu este nici o strană veche sau sculptată afară de două sfeșnice mici care sunt servare din uz.



11) Inventariul icoanelor vechi de la tâmplă și din biserică, chiar a celor scoase din uz, cu arătarea inscripțiilor ce au, și numele sfinților ce reprezintă.

Templa este de Iid și ieruale  
putut putate disecat pe  
ea, reprezentata praznicile  
impuritate



Scara din uz este o scară care reprezintă  
colțul S. S. nu se poate constata de când  
dăcara, mai puțin în biserică înca din  
scara care reprezintă peuce din viața  
Mântuitorului și apostolilor, data nu se poate constata  
inscripțiile sunt în rusește -

12) Inventarul candelelor, cădelni-  
țelor, discurilor, ripidelor, chivoturi-  
lor, crucilor de lemn ferecate, pasta-  
lelor, potirelor, și al întregii argintării  
vechi, precum și al candelabrelor vechi,  
(indicându-se inscripțiile ce au pe cât  
se pot celi).

For prin felul lor  
impuritate

Nu este nici un fel de  
aceste obiecte afara de  
două cruci mici de  
lemn care sunt puse  
sunt de o reînsemnata

13) Inventariul vestimentelor vechi,  
chiar a celor scoase din uz.

Dacă este scara din uz -

14) Ce pomelnice vechi, manuscripte  
sau documente sunt? (Inventarul lor).



15) Inventarul cărților vechi de slujbă, cu arătarea titlurilor lor.

Mucecele și octoșul  
sunt din anul 1852  
restul sunt noi

16) Ce clopote vechi sunt și ce inscripții au?

Cele vechi s-au ridicat de  
armata de ocupație  
în 1916 și s-au înlocuit cu altele noi  
Care au prețuri mici o importanță istorică

17) Când s'a făcut ultima reparație mare a bisericii; s'a păstrat ce era vechi?

Nu s'a făcut nici o reparație  
mărea care să se altereze  
vechimea bisericii

18) Ce legende istorice se povestesc despre acest sfânt locaș?

19) Ce lucruri istorice sunt prin prejur: palate domnești, case boeresti, cule, case vechi țărănești, câmpuri de luptă, cruci de piatră mari (cu inscripția pe cât se poate descifra).

Semnătura Parohului (Superiorului),

Sigiliul Bisericii (Mănăstirii)



*[Handwritten signature]*



**CHESTIONAR**  
PRIVITOR  
**LA MONUMENTELE ISTORICE**

D.M.I.  
ARHIVA  
MONUMENTE ISTORICE  
NR. F.ILA 54

(Acest chestionar se va completa și înainta cu adresă oficială pe numele: D-lui Președinte al Comisunii Monumentelor Istorice, Administrația Casei Bisericii, în interval de două săptămâni dela ziua primirii lui).

Pentru fiecare biserică, indiferent de anul când a fost clădită, se va alcătui chestionar aparte.

Județul Valcea  
Comuna Păușești - Otărau  
Cătunul Cericle

1) Felul monumentului. Numele și hramul.

Mănăstire . . . . .

Schit . . . . .

Biserică parohială . . . . .

Biserici filiale . cu hramul "Adormirea Maicii Stai"

(Pentru fiecare biserică filială se va face chestionar aparte).

2) E de zid sau de lemn? E dreptunghiulară sau cu sănuri?

Este construită din lemn și are forma dreptunghiulară

3) Care e anul de fondare și numele ctitorilor? (Se va da numele ctitorilor de pe pisanele pomelnice și portrete ctitorești).

Vecerarea începută la anul 1885 și terminată la 1887 - după inscripția de fondare se vede că este ridicată de evorasi satului Cericle în timpul secolatului preot George Georgescu.

4) Ce inscripții de fondare, săpate în piatră și lemn, sau zugrăvite sunt? (pe cât se pot descifra).

Întru slava celui întregime sânt construită sa această biserică după se prazneste hramul Adormirea Maicii Domnului, în zilele Altetilor Sale Regelui Carol I cu înscuavantarea Sărbătoritului Episcop al Episcopiei Ramnicului Nicolae Severin în anul 1887, în frumoșitate și zugrăvire după cum se vede prin ofărdia de la protului G. Georgeșcu și dia țărășit cu cheltucala tuturor evorasilor și alți piori pustiini de preotul Moise și Vasile.

P. S. În cazul când aceste rubrici nu sunt suficiente, se vor anexa file, arătându-se numărul rubricii la care se referă.



5) Ce clădiri sau ziduri sunt pe lângă biserică și ce vechime au? *Nu sunt*

6) Are biserica pridvor cu stâlpi înflorați și chenare împodobite la uși și ferestre?

*Nu are*

7) Are pietre de morminte vechi? Ce inscripții au? (pe cât se pot citi).

*Nu*

8) Zugrăvelile sunt vechi sau noi? Pedinașara bisericii sunt zugrăveli?

*Și în exterior.*

*Zugrăveala este cu stil vechiu atât în interior cât*

9) Tâmpla e de zid sau de lemn? Ce vechime are? E frumos împodobită?

*Tâmpla este de zid făcută tot pe data cu biserica este simplă pe totul*

10) Câte strane vechi și sfeșnice de lemn sculptate sunt?

*Doi, dar sunt ordurose*



11) Inventariul icoanelor vechi de la tâmplă și din biserică, chiar a celor scoase din uz, cu arătarea inscripțiilor ce au, și numele sfinților ce reprezintă.

Manterea lui Intaiomara, Boterul lui Intarea în Ierusalim, Schimbarea la față, Iubirea, Inaltarea, Sf. Trinitate, Domnirea M. St. —

Deosebirile în biserică mai sunt trei pecuni vechi. Dintre care una este din anul 1775 scris peunte. Care reprezintă oferite pecuni din vata manastirilor lor pastile sunt noia.

ARHIVA  
MONUMENTE IS. D. G. E.  
NR. P. I. A. 55

12) Inventarul candelelor, cădelnițelor, discurilor, ripidelor, chivoturilor, crucilor de lemn ferecate, pastalelor, potirelor, și al întregii argintării vechi, precum și al candelabrelor vechi, (indicându-se inscripțiile ce au pe cât se pot celi).

Nu este nici un obiect din aceasta categorie.

13) Inventariul vestmintelor vechi, chiar a celor scoase din uz.

nu sunt

14) Ce pomelnice vechi, manuscripte sau documente sunt? (Inventarul lor).

nu sunt



15) Inventarul cărților vechi de slujbă, cu arătarea titlurilor lor.

Am rând minec tipărite la Pesta  
în timpul lui tracicilor su blagolonia  
Arhi-episcopului și Mitrop. al bisericii răsăritului Die  
Karlobuz Stefan Bratunovic anul 1872  
1/ minec în timpul lui A. d. Glica și a P.S. Episcopului  
lui Kesane la anul 1872.  
2/ cașanie în timpul lui J. C. R. Gnylante și mentului  
Episcop al Myerului Kir Graf - listul sunt noui.

16. Ce clopote vechi sunt și ce in-  
scripții au?

Cel vechi era ridicat în 1916  
de armata de ocupatie și în urma  
a tulocit cu pumel nou. În prezinta mine  
a importanta istorica

17) Când s'a făcut ultima repara-  
ție mare a bisericii; s'a păstrat ce  
era vechi?

Am sa făcut  
nici o reparație mare  
Că să altereze vechimeii  
bisericii

18) Ce legende istorice se pove-  
tesc despre acest sfânt locaș?

19) Ce lucruri istorice sunt prin  
prejur?: palate domnești, case boerești,  
cule, case vechi țărănești, câmpuri  
de luptă, cruci de piatră mari (cu  
inscripția pe cât se poate descifra).

Semnătura Parohului (Superiorului)

Sigiliul Bisericii (Mănăstirii)





CHICIORA

VĂLCEA

(actual, Valea Chierii)

5 file

Biserica Intrarea în Biserica

schite reloveu

donor C.H.F. nr. 2597

~~10~~



BIS. INTRAREA IN BISERICA CHIERORA:

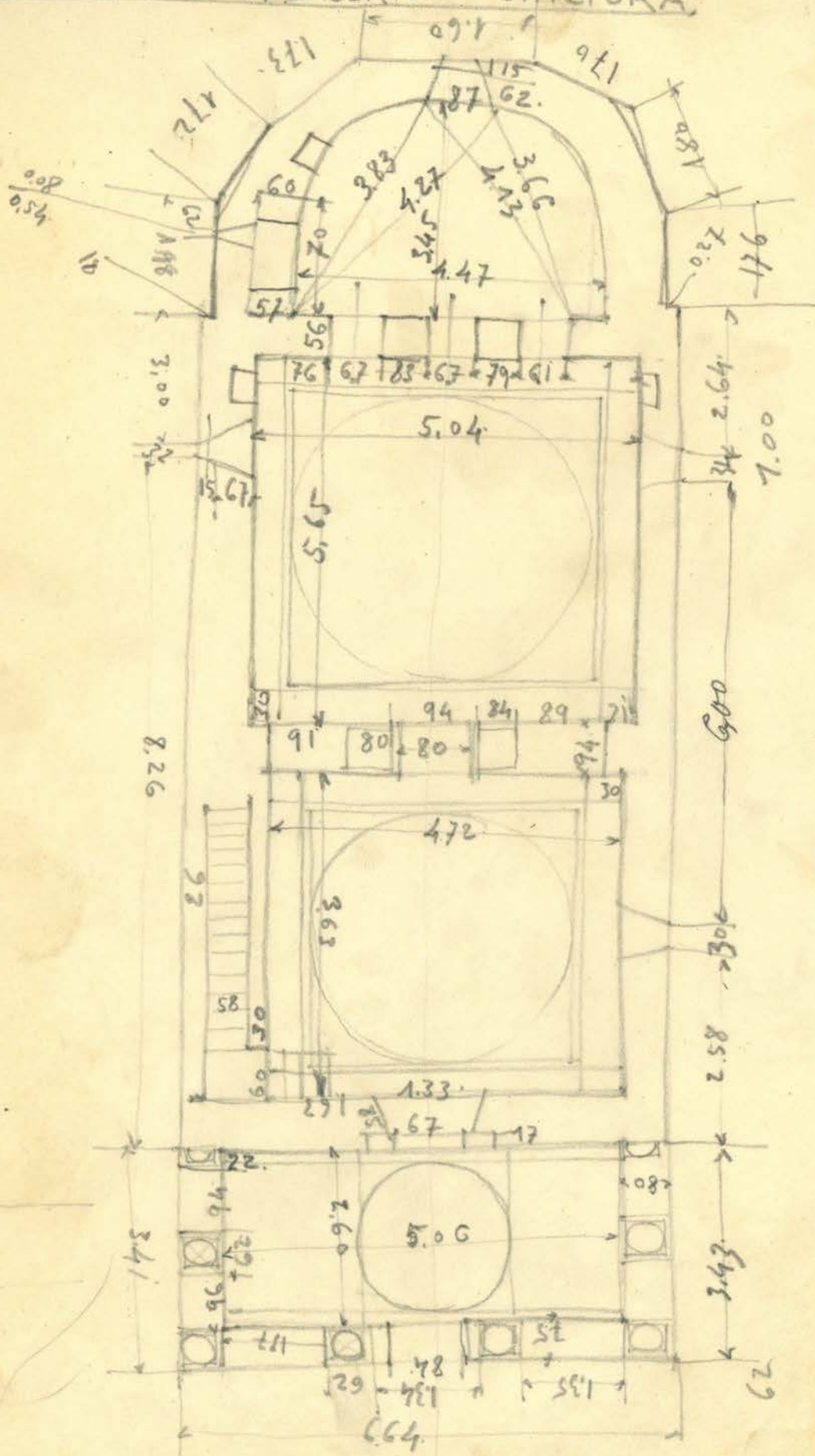



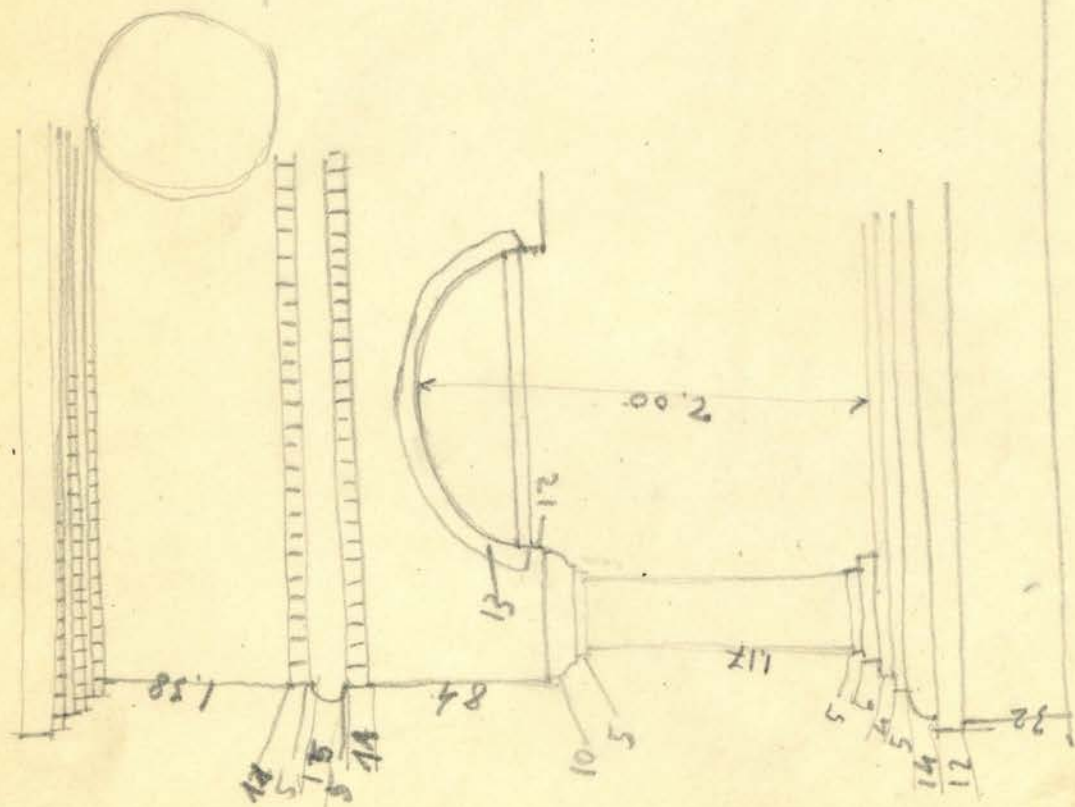
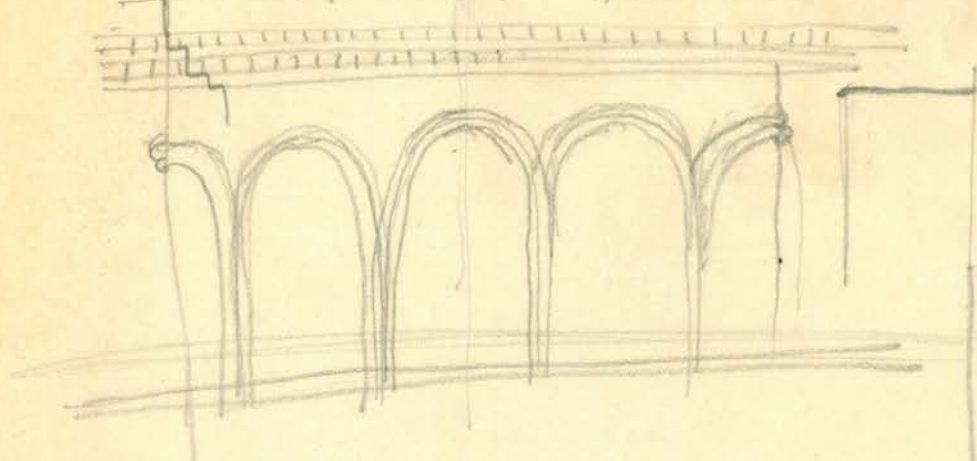
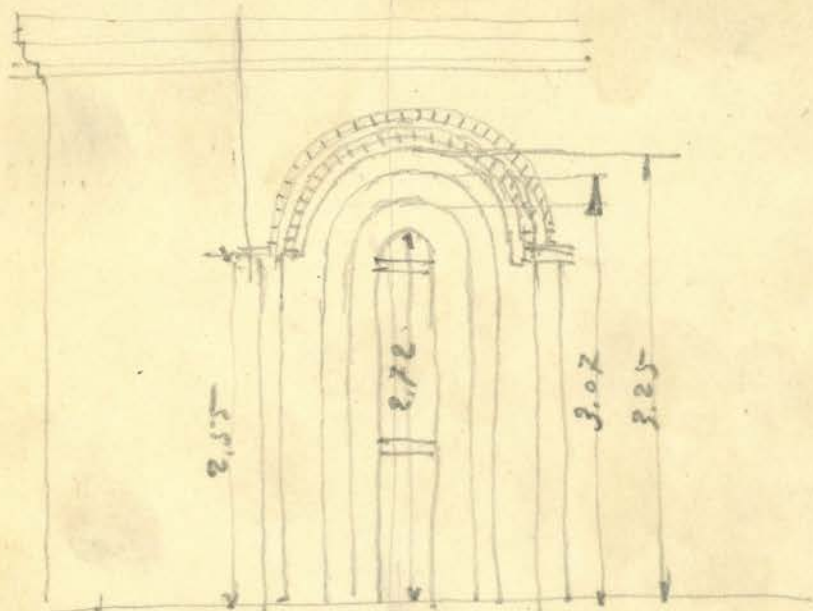



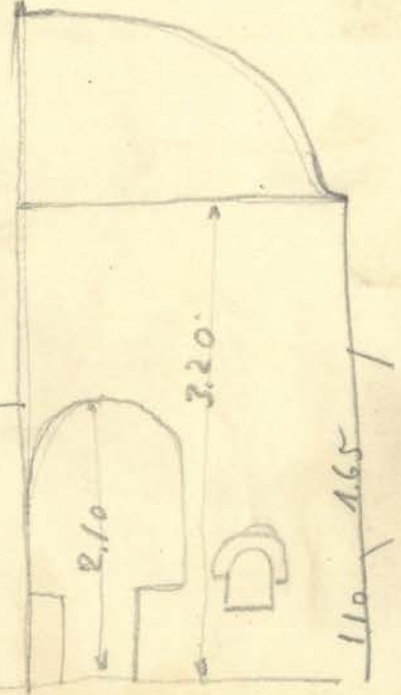
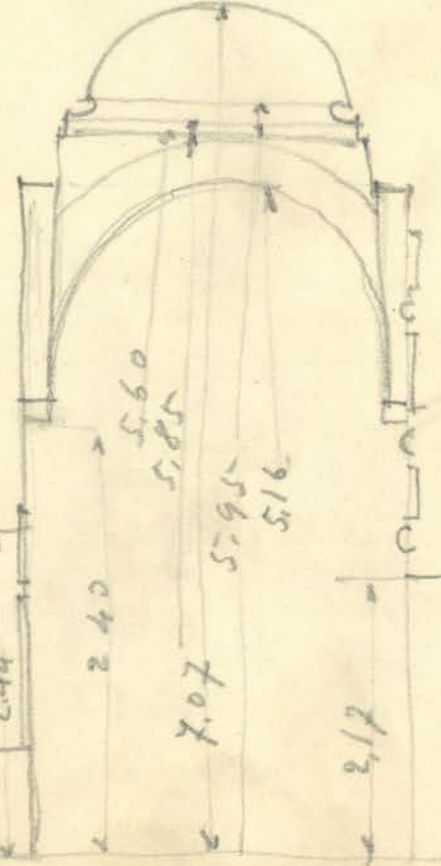
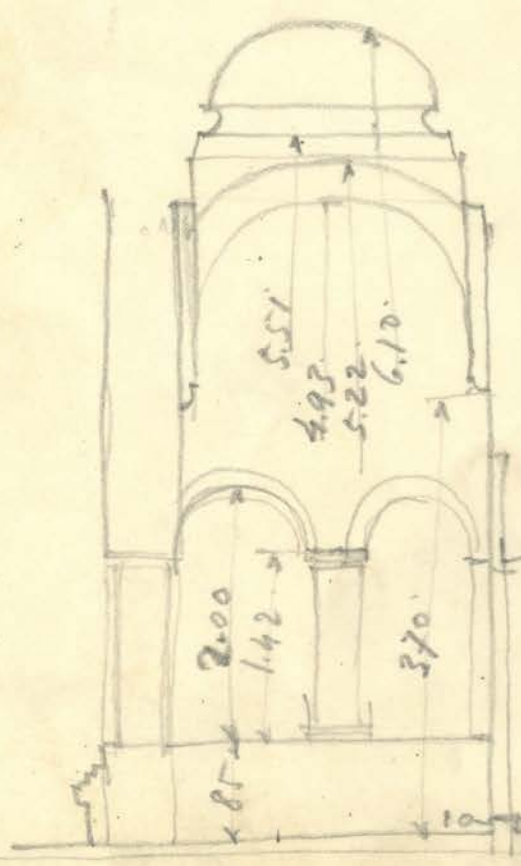

1.10 1.65



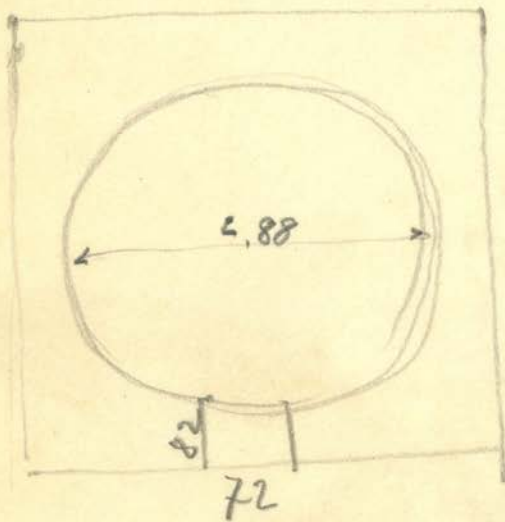
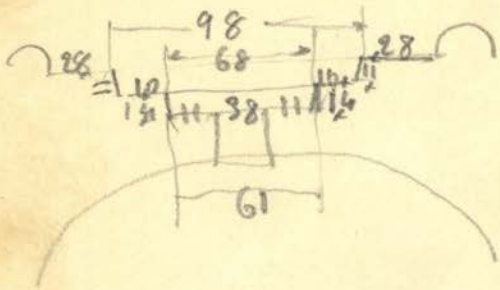

78  
53  
1.31



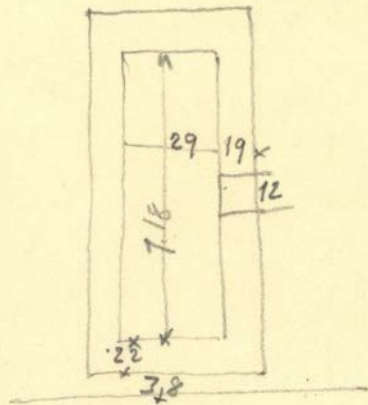
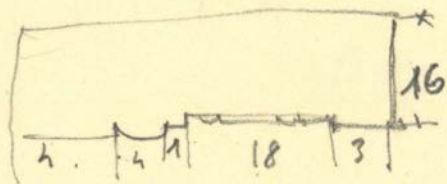
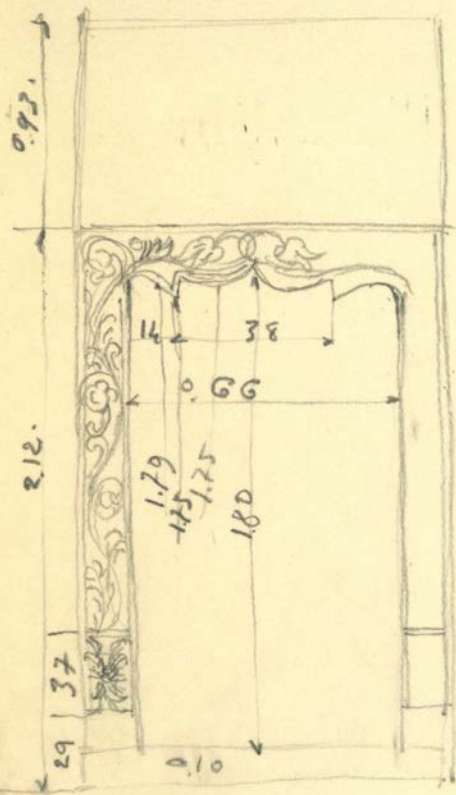



COASTA - PAUSESTI - MAGLASI

JUD. VALCEA

4 file

Biserica Sf. Nicolae

Schite rebran

donor C.M.J. nr. 2597



SF. NICOLAE DIN COASTA PAUSESTI MAGLASI

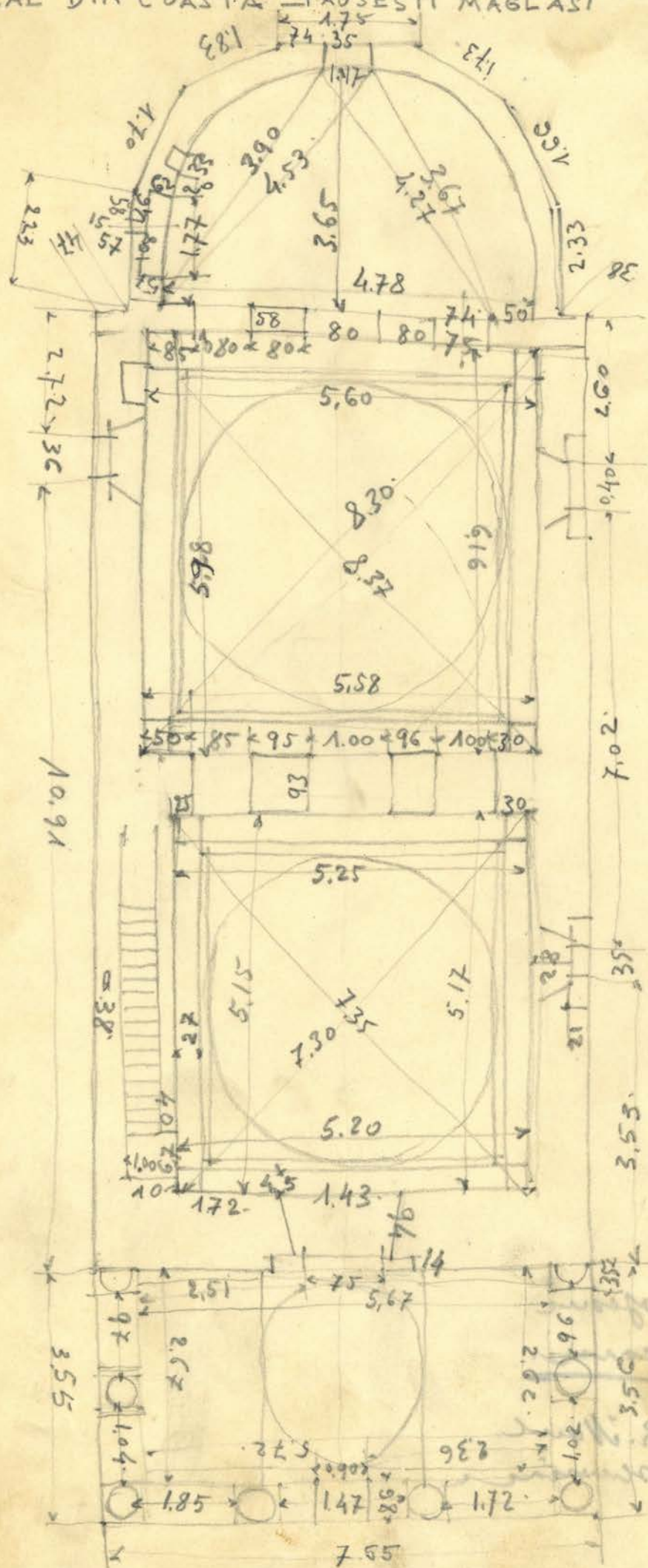
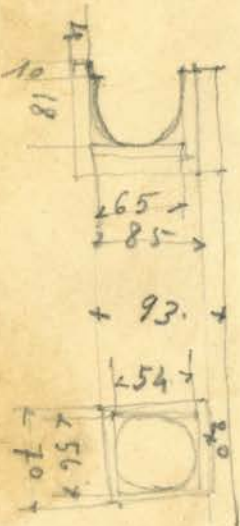
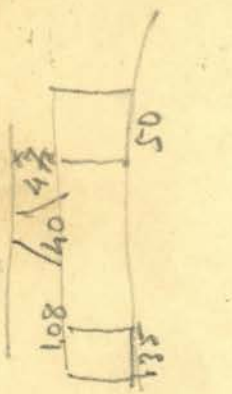
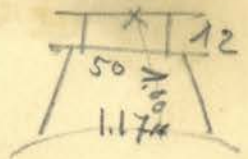

*Handwritten notes and signatures, including the name 'Dimitrie Popovici'.*



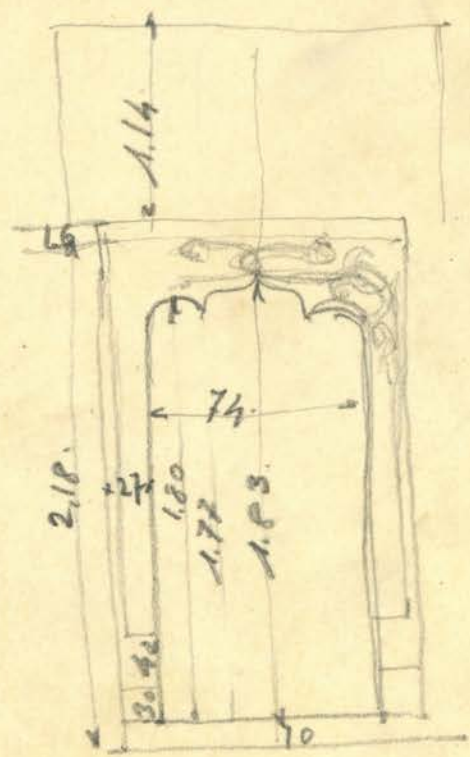
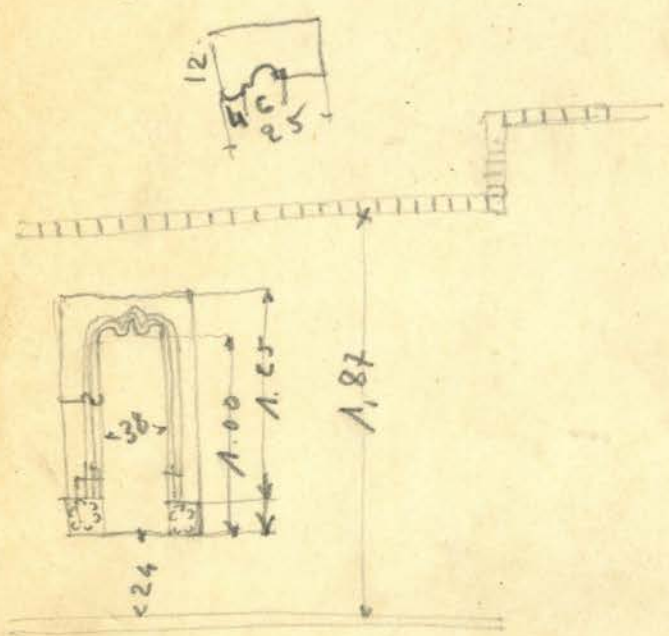
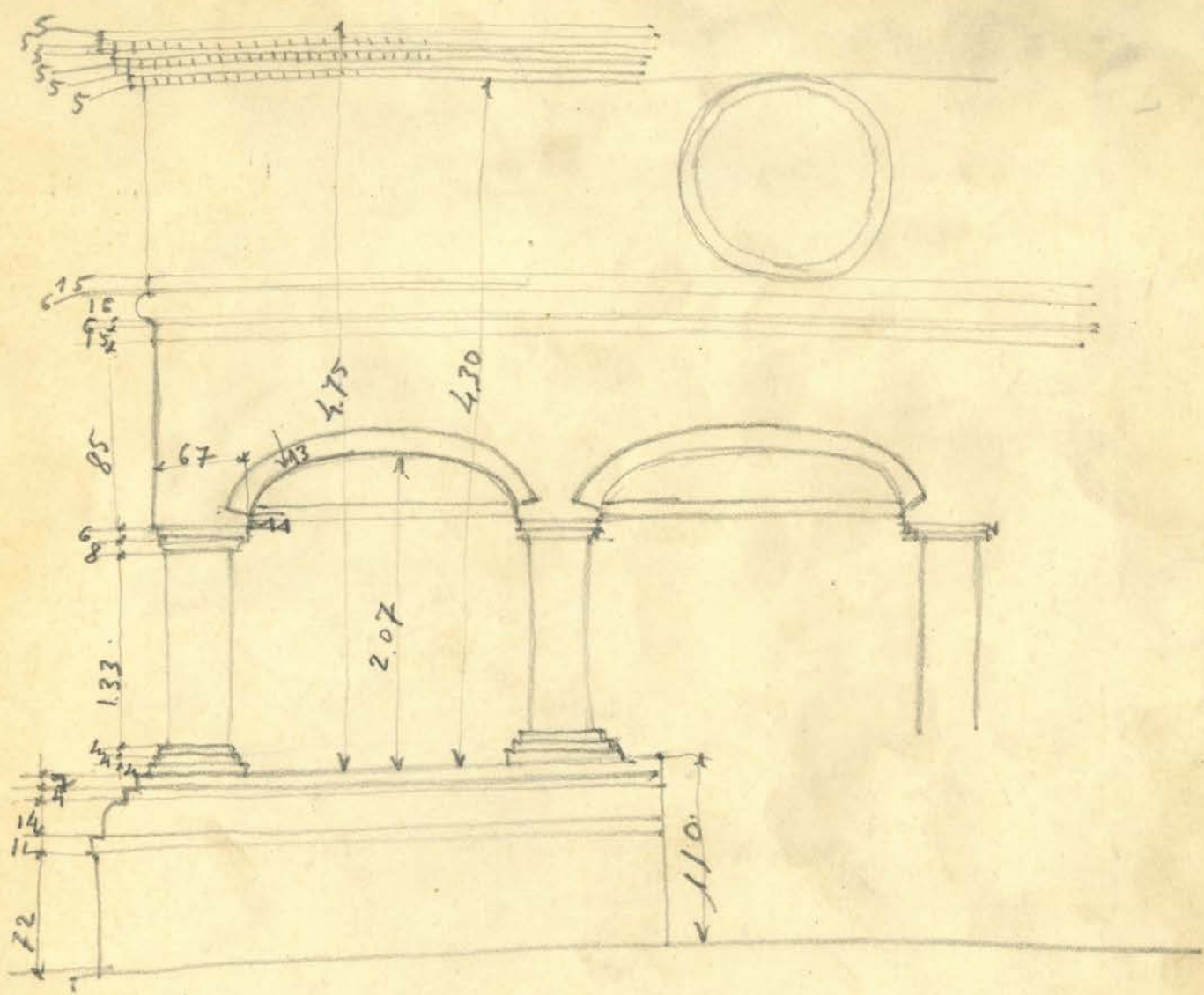



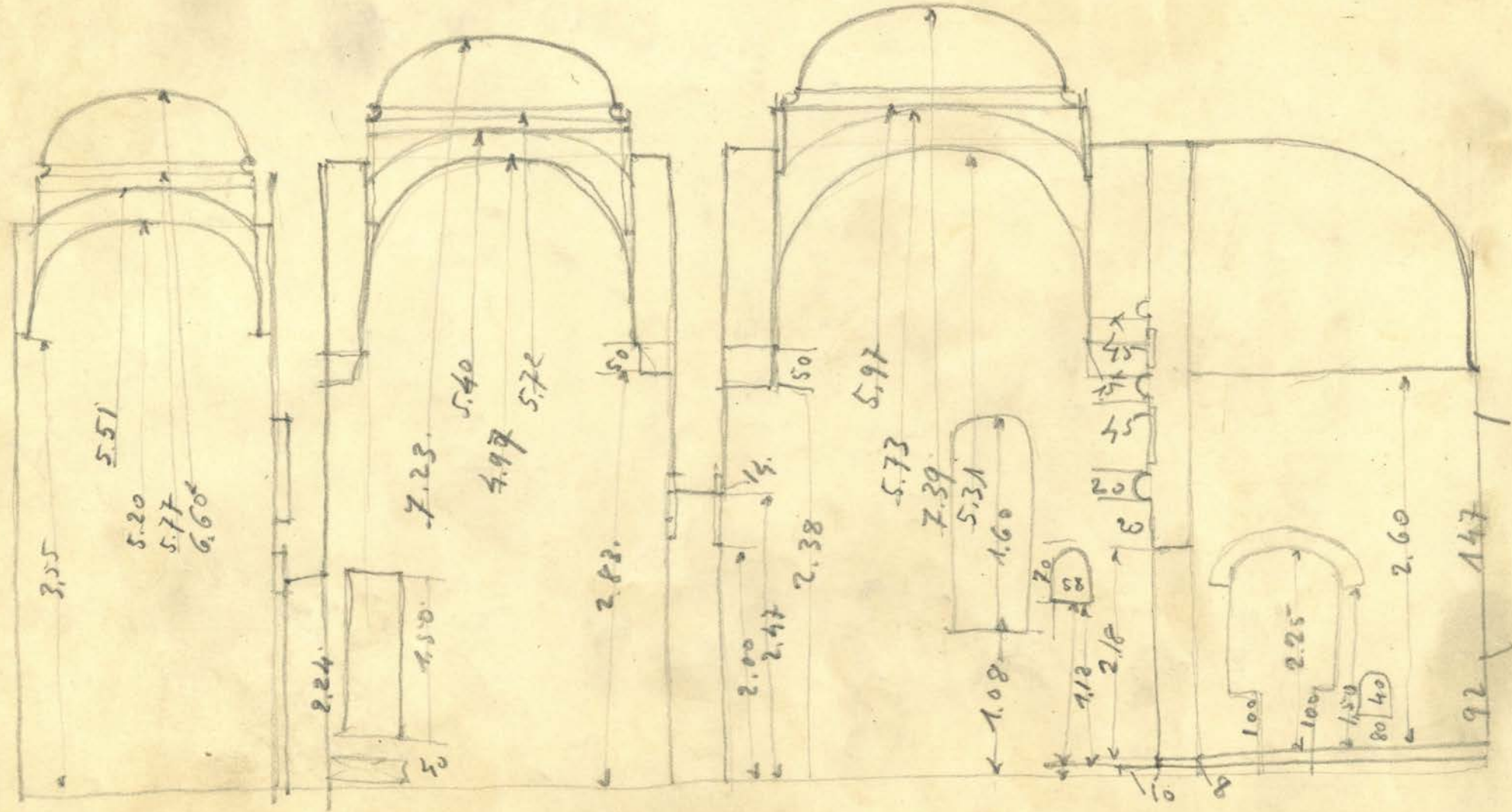



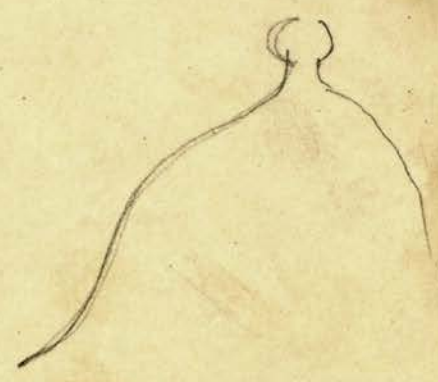
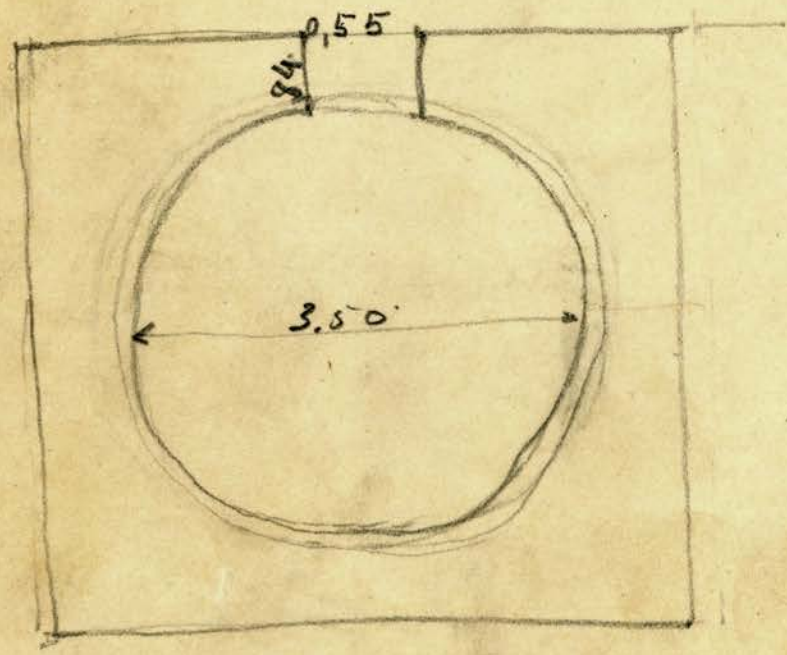
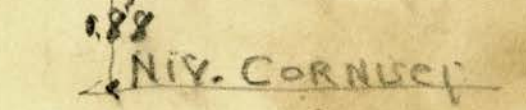
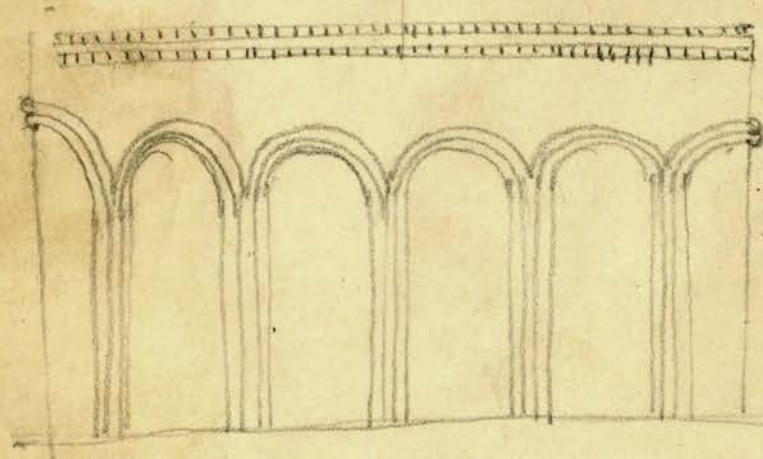
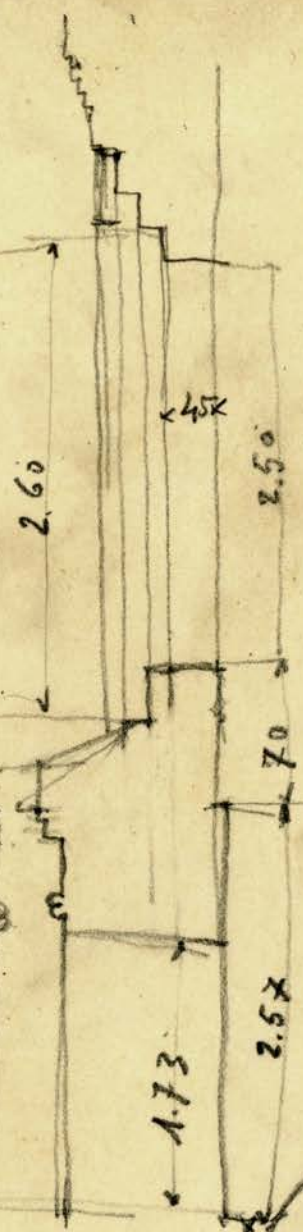
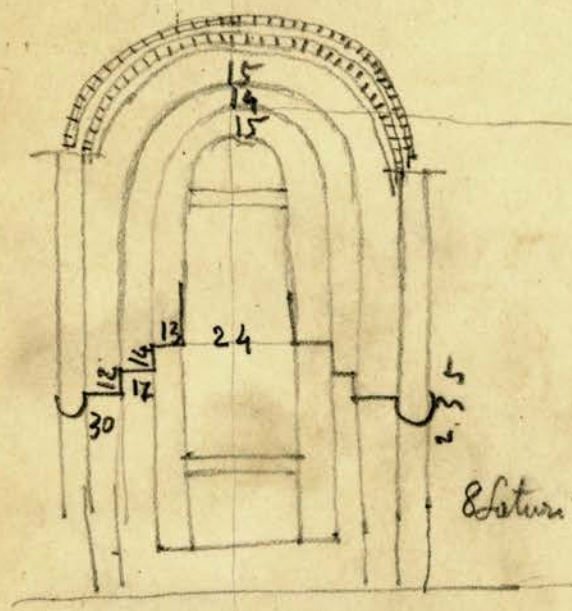



Biserica Sf. Nicolae din Paromia  
 Județul Vâlcea, Lăuna Coasta  
 Județul Vâlcea, Paromia  
 SECȚIUNE ÎN TRANSVERSALĂ

Scara: MT. MT.  
 1:2 = 1:10

D. M. I.  
 ARHIVA  
 MONUMENTE ISTORICE  
 NR. FILA 4 bis

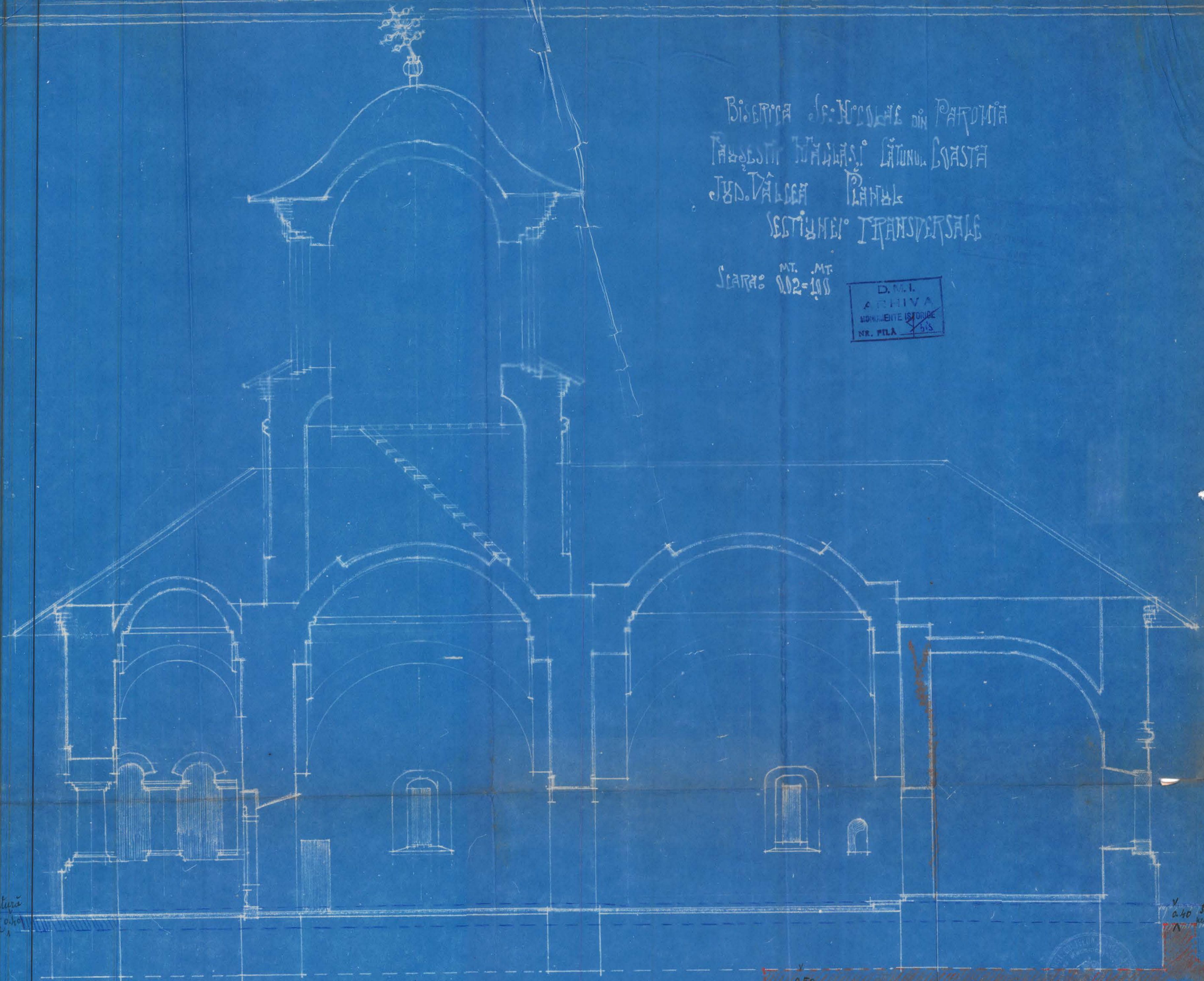

Săpătură  
 în anul 1926

V. 40 Săpătură  
 în anul 1926

0.50  
 A.B.  
 ARHITECT: M. I. I. I.  
 Jan. 1926 Vâlcea



Biserica Sf. Nicolae din  
Puşeşti, Mălaşi, Satul Băştă  
Judeţul Alba Pânze  
ORIZONTAL

SCARA: MT 0.02 = 100

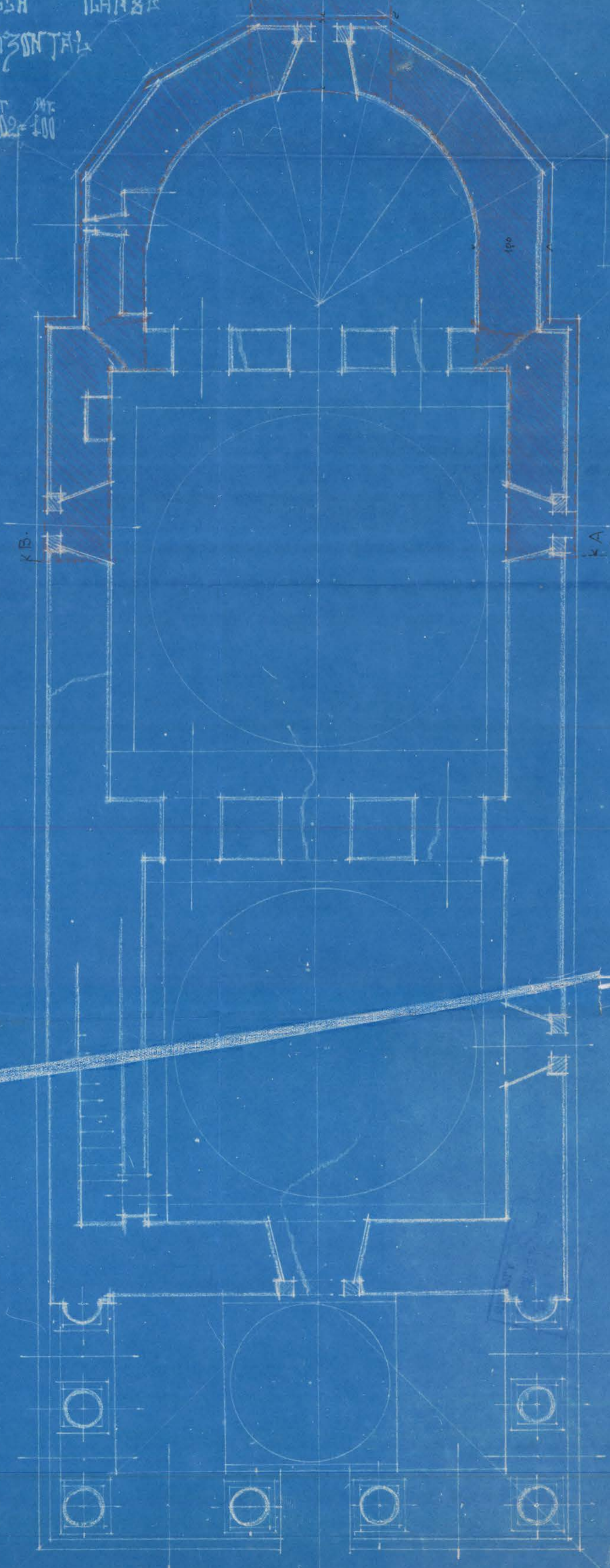

ARHITECT: M. Popovici  
Alba Iulia, 1921